時論

歐洲最近情勢與德義對黨府之動向

德國元首希特勒、自五月七日與義首相墨索里尼氏會談後、頓使歐洲防共軸心益爲鞏固、英法因本身利害關係、極力接近義大利、致有英義談判與法義協定之傳稱、即所謂四強協定是也、但英法與義國協定目地、並非奠定歐洲和平之大計、乃係令德義關係疏談、換言之、即是破壞歐洲防共工作、使德義防共軸心發生動搖、藉以分化兩國之強勢、不過德義之結合、係出於同一之防共主義、與同一政治思想、由於希特勒氏之報聘羅馬、其熱烈情緒、猶盛於去歲墨索里尼氏之訪問柏林、德義之融洽可知、德義即爲同一立場、同一理想、自難與英法治於一爐、縱使英義法義有何協定之成立、終亦難以防止德義防共之進行、職是之故、衝動一時之四強協定、終至雲消霧散難成事實矣、四強協定既不成立、而英德與德義之空氣愈形惡劣、反之更促成德義防共之強化、距料英法竟羞老變怒、勾結蘇聯、思對德義出以制裁、於是行將閉幕之西亂、復又死灰復燃、此種動態、不啻向餘波未靖之歐局、予一猛烈之激盪、於是兩大思想、竟成再接再厲之勢、至黨府辭去德籍顧問之事、即爲共產黨所嗾使、迫至日前德大使陶德曼奉命返國、及意大使之更迭、均爲各國對黨府之新動向也、漢口最近情勢異常混亂、蔣氏爲保持嫡系存在、初本具有放棄漢口之意、而共產黨認爲黨共合作、係置國民黨於共黨指揮之下、始從事於武力爭鬥、今國民黨抗戰能力已完全失去、故漢口之放棄與防守、不能一如蔣氏之自主、同時英法亦因利權關係、從中煽惑、而蔣氏亦因漢口失守後無地可容、只得虛與委蛇、以待事態動移、由於上述、漢口完全操諸共黨之手、德義爲防共國家、對黨府之赤化、當然不能緘默、義大使之更迭、返國與德大使之更迭、亦爲事實所趨使、於茲可見德義對黨府外交關係、今後必發生重大變化、係將黨府內迫於共產黨之包圍、外受各國之見離、其前途暗淡、不卜可知、至於整個崩潰之期、已届最後階段矣

劉建緒湖南軍
反蔣態度露骨
內部分兩派對立抗爭
均識破蔣之毒辣手段

南京三十日電　盤居錢塘江南岸劉建緒麾下之湖南軍、日前徐州大會戰之際、蔣介石曾命其開赴徐州、然彼顧左右而言他並不應命、故該部之態度、黨軍中央部頗加以疑惑、據最近被日軍所捕獲之俘虜談、既知漢口危急之二十八軍內部、分反蔣派與擁蔣派二派、對立抗爭中、該部隊爲事變前反蔣傾向頗濃厚之何健部下、故該方面此等黨軍之行動、頗堪注目、然最近看破蔣介石整理雜軍、及追放至前線等計劃之惡劣手段、故地方之雜色軍官間、反蔣之趨勢非常深刻、如劉建緒軍、乃反蔣雜軍中尖銳份子之一部云、

錢塘江南岸地區
黨軍被炸粉碎
正在野餐被日機發現
彈如雨下變爲修羅場

南京三十日電　日陸軍航空部隊、在錢塘江南岸地區、當第二十八軍劉建緒之幹部野宴中、實施襲擊、彈如雨降、即日陸軍航空隊安部、押日兩部隊之一部、二十九日正午、以十餘架編隊飛行、自〇〇根據地出發、衝霪雨時節之細雨、活躍轟炸滬杭甬線浙贛線一帶之黨軍、午後二時左右、在義烏附近之綠林中、發現作圓陣之黨軍、日軍指揮官、俯頭而視、見黨軍幹部數百名、皆杯盤狼藉、而開野宴會、日軍飛機先投以溜彈、其次巨彈落於地上、野宴會忽變爲修羅場、日軍航空隊、更以機槍掃射逃竄之黨軍、使彼等潰滅後、安然而歸。

煙築鋪附近
黨軍全被擊滅

南京三十日電　日軍安徽省南下部隊、二十六日在煙築鋪附近之山中、殲滅約六百名之黨軍、適入大別山中之黨軍、又蠢動於潛山附近、日軍關山部隊、得三浦砲兵部隊之協力、發見黨軍部隊於黃泥鋪北方約六里左右、立刻攻擊、予以激底的打擊、使其潰亂、按蠢動潛山西北方地帶之黨軍、爲屬於第四十二師之一部隊云。

張家口附近一帶
掃蕩共產匪軍
結成包圍陣一舉殲滅

張家口三十日電　事變一周年、日軍〇〇部隊、激底的掃蕩八盤山中殘存蠢動之敗殘兵、業於二十六日以來、對蟠踞張家口附近山地之共產軍、已結成大包圍陣、在日陸軍航空部隊緊密協力之下、不激底殲滅共產軍不止。

戰死蒙兵
慰靈大祭
喇嘛寺中莊嚴舉行

厚和三十日電　此次事變、敢然參戰、轉戰內蒙各地、樹有赫赫武勳之戰死蒙古兵第一次慰靈祭、二十九日在蒙古聯盟自治政府首都厚和之喇嘛寺內、莊嚴舉行、正面設祭壇、祭祀蒙軍英靈五百三十六位、六十餘喇嘛僧誦經畢、祭主朗讀祭文、其次葬儀委員長德王以下各機關代表、朗讀弔辭、更發表日陸海軍各機關華北日軍最高指揮官等之弔文、參列者超過一萬、盛況空前云。

售於法國
建設銀公司
揭法國國旗

上海三十日電　上海四馬路江西路口之十八層大廈之中國建設銀公司、自廿九日以來、揭有法國國旗、此乃宋子文主宰之銀公司所有之建物者、恐遭逆產處理、宋子文遂以百五十萬元、賣於法國某銀行者。

濟警局取締
捏造謠言
令各分局負責督察

濟訊　省會警察局督察長程鎔、以近日來、竟有奸人在外捏造謠言、希圖擾亂聽聞、並有奸商操縱金融、從中漁利、以妨害市面之治安、程氏現爲謀地方之安甯、防止小宵乘機蠢動起見、特於二十七日令飭各督察員負責分担督察各分局晝夜勤務、注意各分局隊所內外勤務及長警紀律、並隨時考察反動宣傳及擾亂金融、妨害治安等一切不法之徒、以維市面之活躍、而利人民之安全云。

七・七週年紀念特輯●

事變究因何而起？

記者

此次事變、究因何而起？現於迎中國事變一週年之際、而檢討此問題、充實一般之認識、俾明瞭今後應進之方向、中國事變如何而起、概而言之、係日本以東洋平和爲目的之大陸政策、與蔣政權以「統一」招牌而實行排日運動之接觸、摩擦之結果、試察迄於事[illegible]中國之中日關係、其間情形、自然明瞭、茲縷述如下：

一　國民政府抗日政策之發端

自民國二十年九月十八日、滿洲事變發生以來、迄民國二十五年之西安事變、國民政府乃以「安內」爲第一義、專圖國內之統一安定、以江西省爲本據、對共產黨施行大討伐、而對共產黨共產軍之討伐、係在滿洲事變以前之民國十九年十一月十一日開始、而滿洲事變勃發之時、恰爲第二次大討伐之際、蔣介石乃陷於苦於討伐之戰、遂以事變爲口實、一時停兵不動、嗣至民國二十一年四月、始再集中大軍於江西、而行第三次之討伐、及至民國二十三年秋季、始將共產軍追出江西本據、

竄出湖南廣東之省境、而至四川貴州內地矣、而共產軍之西遷、固足爲蔣介石大討伐成功之一明證、然同時共產黨如出柙之猛獸、跳梁全華、致結民國二十五年國共妥協之種、而實則爲斯時所蒔者、共產黨固常以「打倒帝國主義」、與「打倒中國封建勢力土地革命」爲號招、但自滿洲事變起後、彼等政策之中心、漸次由「土地革命」移爲「反帝」「抗日」、嗣至民國二十二年一月、共產黨對迄今所視爲主要之敵人封建的軍閥、曾宣言隨時準備協力、以下列三條件爲主旨、（一）對蘇聯區域、即時停止攻擊、（二）保證人民之權利、（三）武裝防衛中國、爲獨立與統一而戰、此乃政策轉換之一證明、嗣後約一年半、因蔣介石之討伐、難於保持江西之本據、彼等遂開始放棄江西、乃於民國二十三年七月、發表『中國勞働赤軍**北上**宣言』、略謂「共產黨及共產軍、因國民政府不實行抗日戰爭、余等故首先實行抗日戰爭、國民黨政府、所謂安定國內、首須討伐共產黨及共產軍、實不啻殺戮同胞、任客觀的非待候帝國主義而何、如眞以敗中國爲目的、應爲對日本之先鋒、故余等有此次組織北上先鋒隊之舉」云云、北上向前軍、始由湖北河南徐境而去山西陝西方面、此事爲非常改變民衆動向之有力者、而西安事變、乃因此種情勢而起也、蔣介石於此事變、而承其諸國共妥協、不單爲共產黨所強迫、而由民衆運動第一、及黨所引起之國內情勢、安內第一、無主義不能通行、國民亦不爲因也、亦因此國民政府自身變質、遂將其妥協而生相當之安內第一主義政策、持之轉換爲抗日第一之主義、（未完）

鄭州已成死市
民衆多逃避市街凄涼
日機空襲黨軍極恐慌

香港三十日電　從鄭州死地脫出逃赴安全地香港而來之劉金堂、有如左之談話云：按隴海線之戰爭、在黃河未決潰以前、日本軍迫於鄭州南方十八華里之地點、即以白砂方面爲中心、作鄭州之肉搏、而黃河決潰、日本軍曾警戒中牟方面之洪水、日本軍之空軍、在前後作

十一次

之空襲、街市已變化、日本空軍在過去三個月之猛烈空襲、全市紛散之破壞、各商店一齊關門而逃、當局以強制之制止、於六月二日之爆擊、全部早已遷移城外、日軍依然猛襲不止、對於城內外之軍事設施不斷爆炸、彈落如雨、蔣介石每週一次、由漢口乘機到前線指揮、市內如同廢墟、已有十日、程潛司令部於六月二日之猛烈轟擊、形勢甚險、

城內如

無警察狀態、負傷兵由前方續送而來、慘淡之光景表現、非言語可比形容、亦無收容之場所、鄭州城現時充滿於傷兵、給養缺乏之戰況、迫於危機、苦難甚重、胡宗南被任命爲鄭州之衛戍司令、對於一般人民之壓迫、甚至言語斷絕、即非日本軍說黨軍之空氣濃厚、日本軍不斷以無線電話放送、對黨軍及一般市民號召、

其一例

如「我軍（日軍）已將死守鄭州之黨軍大包圍、鄭州陷於與徐州一樣之運命云」、如此放送、人心大爲震撼、十二日十三日兩日日本軍、突然奇襲鄭州方面、敢行遮斷京漢線、在附近一帶、與黨軍猛烈之砲火交加、此刻刻迫於危機之鄭州、此次之大洪水、始保得小康、戰術巧妙之日本軍之奇襲、不出預測之事、自己之脫出、實有由於奇積、曾一度作訪文人墨客、城內隨海花苑、不見縱影、受有爆彈之敬禮云云。

荒木文相
會見近衛首相舉行重要協議

東京三十日電　荒木文相、於二十九日午前十一時二十分、與近衛首相會見、關於當前之諸問題、而行重要協議、過午後二時始辭去、荒木文相、於會見後有如左之談話、會談雖甚久、但幷無特別問題、文本含有關於日本進路方針之重大國策、故余於水曜日與首相會見、會後將主持內政會議云。

中村義雄氏
由門司出發
來青就新職

門司三十日電　〇、〇〇事件之中村義雄氏、本年二月出所以來、於小倉兩親之下靜養中、此次於青島茅方面就職、而踏上大陸新天地之第一步、業於二十九日午後一時三十分、乘由門司出港之青島航路西雅圖丸、偕夫人一同出發、於船中對往訪者、以寂寞之口調略謂對左右日本之運命之大陸政策、擬少有所貢獻、此次渡青後、賭一身而活動事業、而於此次事變活躍之南鄉大尉等、皆爲余之同窗、若余在海軍亦將同樣在戰線活動云云。

津浦黃河大鐵橋
今日行落成式
並舉行殉職者慰靈祭

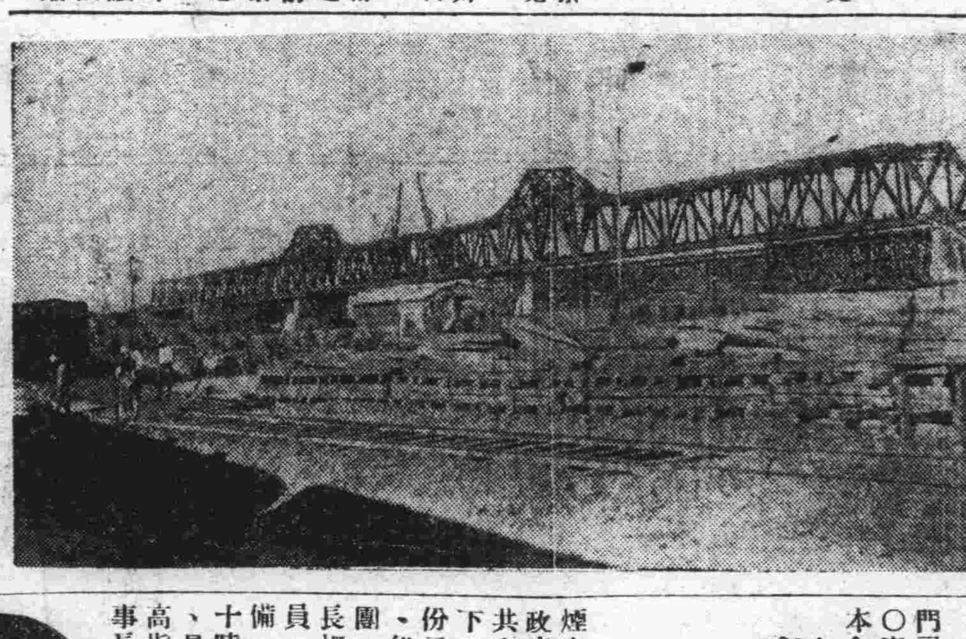

濟南電話　誇耀世界記錄的短時日而完成津浦線黃河大鐵橋之改修工事之落成典禮、擬於今日（一日）午前十時、於黃河河畔舉行、幷於典禮之前日午前十時、於該處嚴肅舉行工事殉職者之慰靈祭矣、（圖係近始完成之黃河大鐵橋）

烟台大規模組織
青年自治愛護團
舉行嚴肅之成立典禮
爲宣撫地方之先鋒隊

烟台通信　在徹底北京政府之方針、及舉中日共存共榮的實效之要旨下、決定以烟台市中堅份子之青年一千五百名、組織烟台市自治愛護團、日前曾有軍宣撫班長、烟中安次郎氏、宣撫班員、及市內之有力者準備一切、二十八日午前十時、由團長張化南氏、最高顧問竹下氏、最高指揮官烟中氏、日領事長尾氏、及其他中日有力者多數之列席下、該團舉行嚴肅之成立式、團長由張化南市長親自担任、最高顧問爲竹下陸戰隊長、及烟中宣撫班長、顧問推武田陸軍特務機關長以下有力者二名、各職員悉爲市內之有力者、實爲烟台市內稀見之大規模且有力之青年團、將來在軍宣撫班之指導下、爲宣撫之先鋒隊、此中心團體之活躍、可以期待也。

短評

國民黨對於中國之罪孽

國民黨罪魁孫文、字中山、綽號孫大炮、廣東香山縣翠亨村人氏、幼年在鄉不務正業、學書不成、又學醫、學醫不成、又倡革命、行同無賴、鄉里不齒、遂隻身走海外。以推翻滿清相號召、各方捐款、藉圖自肥、到處講演麻醉人心、著三民主義、五權憲法、建國方略、建國大綱等書、以欺世盜名、然均係非牛非馬、不倫不類、一文不值、胡說八道、其徒子徒孫爲蔣介石輩、復揭三民主義之旗號、作禍國殃民之舉動、令人最堪痛恨者、全國二三十歲之青年男女血氣未定、被國民黨之邪說浸染、以致思想乖謬、誤入歧途、爲害誠非淺鮮、故爲各家長所最痛心疾首之事、蓋青年爲國家將來之主人翁、若不思想純潔、講求禮教、則家將不家、國將不國、關係非常重大、豈可等閒視之、盼望各省市行政當局、特別注意、將一般沾染邪說之青年男女、設法糾正、納入正軌、藉挽頹風、國家前途、庶有豸乎、北京爲我國文化區域、學校林立、風氣純正、莘莘學子、勤苦攻讀、向不干預外事、不料自某年蔡元培充任北京大學校長後、狼子野心、不爲國家作育人才、反以最高學府爲培植自己勢力之地、慫恿學生、鼓動風潮、視日常功課爲弁髦、以到處演講爲正課、學生之學業荒棄、國家之金錢虛擲、從此學風大壞、不可收拾、而學生之父兄、以血汗之所入、供子弟之求學、原冀造就有用之才、以爲國家社會服務、孰料盡爲老蔡之走狗、此亦爲各家長所最痛心之事、有識之士、撫今追昔、莫不痛罵老蔡爲名教之罪人、深盼各省市當局、愼選教育人才、矯正惡劣學風、對於學子、嚴加管束、對於舊學、竭力提倡、庶我國禮教、不至湮沒、數千年文化、不至淪亡、李石曾爲前清名臣之裔、不知克繩祖武、作一番事業、反投降國民黨、同流合汚、識者惜之、

各種香皂　各種粗布　各牌麵粉　各牌自行車
各種細布　各種花布　各種高粮　殼牌殺蟲藥水

大青洋行進口部
冠縣路三號
電話二〇二二・五七二四號
零售號冠縣路五號（本行舊址）
工廠奉天路十八號
電話二二五〇二號

福壽牌
價格低廉，存貨豐富
瓦斯入牛光電球……一〇〇V　一二〇V　二二〇V　各種
普通明光電球……一〇〇V　一二〇V　二二〇V　各種
豆電球……二、五V　三、五V
新式雙光電球……一二〇V　四〇W　六〇W　1…
（電燈頭大光內有小光使用兩便）
早川製無線電收音機　各種
福壽牌電球株式會社
早川金屬工業株式會社
山東省總批發處
青島江蘇路二十八號
合資會社　三旭洋行青島支店
電話二七〇二番

遷移啓事
敝分公司原住河北路十七號集成紙店樓上現因房屋窄狹有礙營業今已遷於高密路六十二號瑞寶紙店樓上照常營業恐未週知特此聲明
法商安全保險公司
青島分公司經理　楊建五啓

華一香烟

十枝裝五分
華北烟草公司
營業所　青島山東路一九六號　電話六一二三號
工廠　青島鐵山路八三號　電話六一八九號

營業種目
草包　大嗎哈魚　鹽大嗎哈魚　新卷大嗎哈魚　美國大箱青魚干
鮮大青魚　朝鮮小青魚　大嗎哈魚籽　明太子　仁川小海米　朝
貝　海參　海茄子　洋粉　哈干　大頭魚干　烏魚干　櫻干　長
切海菜　根室海菜　洋葱　蘋果　柑桔　地豆　地豆種　栗粉　冬菇
紅糖　新聞紙　各種膠皮鞋　草繩　草簾子　北海道產各種豆類
建築用斯達古灰　紙麻刀　漁船集魚用及各大小工廠用瓦斯燈

日魯漁業株式會社北支特約店
日本鮭鱒販賣聯盟會北支販賣店
日本柑橘組合製果特約店
其他產地組合直輸入
青島冠縣路五十九號

滿洲水產販賣株式會社
青島出張所
電話　五三六五　五八二五　宿直增協　五八二五
　　　四八二〇　四二五四　主任住宅　三一二七
本社　大連市加賀町四番地
出張所　奉天　哈爾濱　海倫　齊齊哈爾　山城鎭　蛟河　綏化　小[illegible]　敦化　通化　西安　四平街　牡丹江　磐石　根室　新京　勃利　海龍　清津　天津　佳木斯　錦縣

與轟炸國斷絕通商 有違傳統政策
與不干涉政策背道而馳
美國務卿答覆下院民主黨議員

華盛頓三十日電　空炸中國及西班牙問題、頗引起美國的輿論一大刺激之秋、美國民主黨、下院議員愛弗萊特、比脫氏、日前向美國國務院、發出對於轟炸非戰鬥員、及非武裝地帶之外國、應斷絕通商關係之書翰、而赫爾國務卿、亦以書翰通知比脫氏、陳述斷絕通商關係、乃違反美國傳統之不干涉政策、卽「美國政府、認爲轟炸非武裝都市、乃違反戰爭人道化之諸原則、繼續努力、使此種事件滅絕、然與轟炸當事國、斷絕其通商關係之事、適與美國傳統的嚴正不干涉、及不干與政策、根本背道而馳云」

英與瑞典挪威諸國 草簽海軍協定
與英德英蘇協定相同 對各國已通知其內容

倫敦三十日電　英國政府、日前在瑞典、挪威、芬蘭等斯坎的那維亞諸國間、進行締結海軍協定之交涉、意見似已一致、故關係各國之代表、二十八日在英國之外務省、假調印於新海軍協定、該協定與英德、英蘇之海軍協定相同、乃根據一九三六之倫敦條約爲主旨、又英國政府、近對美法德蘇等倫敦海軍條約之關係國、通知協定之內容云。

希在華之美人撤回 防止捲入漩渦
因麥西夫人被毆事件 希望美國對華不干涉
紐約日報揭載之論文

紐約二十九日同盟電　紐約日報、二十九日揭載、關聯麥西海軍大尉夫人被毆事件、希望美國對華不干涉之論文如左：「對於被毆打之麥西夫人、雖覺歉意、然吾人不能以此事件卽認爲美國之國威、海軍及婦人等受侮辱、因未曾宣戰、但中日兩國事實上、已實行戰爭、此後美國婦人不走近戰鬥區域、較爲得策、吾人乘此機會、希望羅斯福總統、命留於戰鬥區域之美國人、及約納爾提督所率領之亞細亞艦隊退回本國、唯如此始可防止美國捲入他國的戰爭之漩渦、乃擁護吾人所持有的文明之唯一方法也。」

美機一架 運抵香港
美機師交涉中 當局不准登陸

香港三十日電　六月二十一日香港入港之美國船荷英陀號、載有由美運來之大型飛機一架、此乃蔣介石自己乘用飛機、義向美國定購者、幷附有機師二名、爲可乘旅客十二名之流線型優秀旅客機、幷備有機關鎗、如至萬一場合、亦能參加戰鬥、變爲軍用機、美機師亦於香港登陸、俟裝配後、擬輸送內地、唯香港政府、不許運陸、已成僵局、刻由美機師狂奔運動中。

南洋盛售 黨府舊幣
僅暹羅一處 達百五十萬

東京三十日　據確實情報、最近南洋方面發售黨府舊法幣甚盛、是否係黨府當局或廣東省當局所爲、抑或一部惡辣商人所爲、尚未判明、想像黨府或因無法募集捐款、此次乃出此無理之舉動、僅暹羅一處、舊法幣發售之收入達百五十萬元、風傳在內蒙方面、亦有同樣之事、頗惹注目。

滿德協會成立 開會祝賀
日滿通商關係者多數均臨席

漢堡二十九日同盟電　以滿德締結修好條約爲契機、此次已於漢堡設滿德通商協會、漢堡之有力實業家、爲紀念此協會之成立起見、二十九日開祝賀會、滿洲國駐德通商代表、及其他日滿關係者多數臨席、盡歡而散。

蘇聯對黨府 態度冷淡
供給武器 卽將中止

紐約三十日電　於日軍猛攻擊之前、漢口市內、遂起極度動搖、據二十九日達紐約上海合衆社電稱、據上海軍事專門家之觀測、蔣介石恐抗日戰線之分裂、始終決意死守漢口、有如左之報道、黨府近希望開始對外交涉借款、其對手或爲英國、而此際蘇聯除飛機以外有不採用供給之態度、實爲黨府之重大問題」云云。

駐華義使 後任內定

東京卅日專電　駐華義大利大使賀爾氏此次歸還本國後、卽參內宮中覲謁皇帝、奏上中國事情、其駐華大使後任、已內定馬爾其阿將軍、目下正任荷蘭公使。

津島日銀總裁 報告金融狀況
上半期稅收較去年增加 日銀公債賣項極爲旺盛

東京三十日同盟電　津島日本銀行副總裁二十九日在日本銀行高級職員總會、關於日本上半期金融狀況、有如下之報告、

一、因增稅及由軍需景氣所生之自然增收之故、今年上半期之稅收、與去年同期相較、增加二億四千萬圓、郵便貯金、亦增加一億四千四百萬圓、同時軍需品豫算之施行、頗爲順利、其結果上半期政府資金撒布、超過額爲十七億九千萬元、較去年同期增加十五億三千萬元、故下半期之一般金融狀況、始終極順利推移。

二、日銀公債之賣項、自年初迄於六月二十五日之發售額、爲十三億六千八百萬元、如將目下正在郵局發售中之部份加入、當超過十四億元、因公債消化之頗爲順利、故兌換券之膨脹之少出乎意外、因之軍需預算之支付極爲順利、戰時下之通貨政策、可謂無一點齟齬。

美國海軍當局 決定建造新艦
建造中艦艇達六十七艘 又主力艦兩艘亦將建造

華盛頓三十日電　美國國會根據新成立之維生海軍擴充法案邁進、建造新艦、而美海軍當局、二十九日決定建造補助艦之分配、發表如左：

潛水艇母艦一艘、建造費一千二百六十萬美金。

小型水上機母艦二艘、掃海艇二艘、曳船五艘、建造費八百六十五萬四千美金。

着手建造、前述補助艦艇十艘、加之美國目下建造中之艦艇、實達六十七艘之多數、又傳聞美海軍七月初、投標建造三萬五千噸之主力艦二艘、而近日亦將着手建造新艦艇二十九艘云

英愛浮斯脫山 攀登隊
到第六峯以後發出下山之電

印度哥倫坡二十九日同盟電　英國山岳界、第七次愛浮斯脫山攀登隊、吉爾曼隊長等七名隊員、五月上旬冒惡劣之氣候、向山頂繼續猛進、但到第六峯以後、不能繼續壯途、遂斷攀登之念、而決定下山之電、二十九日已爲哥倫坡之根據地得到云。

粉碎黨府反宣傳 事實勝於雄辯
擬將決河責任轉嫁日本 巴黎黨使館虛構宣傳失敗

巴黎三十日電　巴黎黨府大使館、體黨府無謀之意向、擬將決潰黃河堤防責任、轉嫁日本、乃虛構事實、作種種之反宣傳、送往巴黎各新聞社、請求披露、但各報館、熟知黨府之毒辣手段、遂不予刊登、復於十六日又作此種無聊宣傳、送往各新聞社、懇請披露之結果、僅有二家新聞揭載、日大使館因此擬粉碎執拗黨府方面之反宣傳、乃於二十八日列舉黨軍決潰黃河堤防之事實、遂粉碎黨府方面之反宣傳、各報競相披露、而黨府之宣傳、誠所謂欲蓋彌張也。

「鐵路愛護村」之解說（三）
高密宣撫班來稿

第四節　村長的責任

要把愛護村長的責任說一說、凡沿鐵路線五公里內的村莊爲愛護村、其莊長村長對於鐵路皆有愛護的責任、愛護鐵路的詳細條件、前已經列舉無遺、現在只將各村長應該負的責任、應該努力的辦法、詳細說一說、凡爲一村一莊之長、他的人品一定是很好的、他的名望一定是很大的、倘然人品不好、名望不大、他們全村的人們一定是不擧他的、既爲村長卽爲一村的表率、既爲莊長、卽爲一莊的表率、既然如此、村長莊長對於愛護的事、是很容易辦到的了、況且每一莊長或村長當有聯絡員二人、襄助他辦事、無論如何是無甚困難的、比方一家人有一個好家長、他的子弟是很服從的、家長叫這個去讀書、這個必定用功、叫那個去鋤地、那個也必定努力、因爲他的家長能夠作他們的表率、他們當然是該有這種服從、才夠當村長、對於愛護鐵路當然能夠作起表率來、領導他們去幹、還有辦不到的事麼、卽如鐵路上面發生了甚麼危險的情事啦、立卽集合愛護村鐵路工程隊修理、一方急報就近車站站長、如覺察了甚麼偸盜的架件啦、以及調查出甚麼匪人藏匿在附近、而破壞各種工程啦、但凡有人來報告、應該卽時轉報、平時無事也應該實行一日一信主義、去報告、並指導村民怎樣去巡邏、怎樣去愛護鐵路、總以不致疎虞爲標準、報告時的地方、以就近站站長爲定所、同時或騎車、或騎馬、無論白晝黑夜、風雨天氣、總以快速爲妙、倘然自己有病、或有事故、不能前去、也應該着連絡員趕緊去報告、斷不可因遲延誤事、這是最緊要的一種辦法、其他對於愛護有不明瞭的事項、及村民同愛路少年隊等亦有不明瞭之時、前來請諮訪村長、村長亦不明白、可到就近車站站長處請教、斷不可馬馬虎虎的過去、這樣才算盡了愛護的責任啊、再村長中如有不照這樣去辦的、定然處罰、倘然加心努力的幹、成績卓著的、一定獎勵他、指擧他、給他獎狀、給他賞金、將他的村作爲一個模範村、將他村長、可以攜帶他去參觀日本地內、滿洲等處、及中國各處的工業、商業、農業、以及一切開發知識的開眼界的大或都會、那是多麼光榮的、可是村長不但蒐集匪情報告該管各機關、就是附近各村也要互相聯絡起來、如夜間甲村被匪襲擊時、出來報告、

特怕之淋病　病患者所排除之尿內夾代之膿汁在、惟有淋病檢驗之、有無數之淋毒菌存在、此菌顯微鏡下繁殖、患淋諸君有想不到之驚險、此菌之故、人之孝有三無後爲大、久而不治、有到此不可收拾之地步、不想不治此菌、一切愁如事要特救、爲一大告之、

德利兒
一、服之第一天小便時尚未見有其他變化、
二、服用德利兒之第二天、小便代有藍色、尚有很濃膿、
三、第三天小便爽快、已覺好之、粘汁徵菌亦少可、
四、第四天再驗之比第三天更少少、
五、第五天再驗之、可保小便清之淋菌、可見德利兒比其他之藥大、
專治淋性：一、男女新淋久毒、二、陰門炎、淋毒、三、婦女白帶下、四、尿道炎、五、膀胱加答兒等。

青島經理處：中西大藥房、華壹氏大藥房、川岸大藥房、金星大藥房
濟南總經理　新民大藥房　濟寧總經理　漢成大藥房　開封總經理　神洲大藥房
南洋大藥房　東亞大藥房　濟衆大藥房　五洲大藥房　各大商埠均有出售
美華大藥房　萬康大藥房　漢美大藥房　杉記東洋堂大藥房

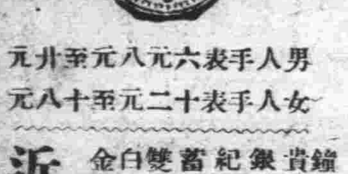

男人手表六元八元至廿元
女人手表十二元至十八元
鐘表寶石眼鏡　貴金屬裝身具　銀錫器各種　紀念盃徽章　蓄音器音譜　雙眼鏡寒暖計　白金金銀細工製作
近江洋行　青島山東路　電話二〇三六

新到
扇面牌 滿丸牌 洗衣肥皂
質高價廉適銷於鄉村　爲此招聘山東各縣經理　有意推銷此項肥皂者請到章邱路五十二號木下商店接洽爲要
金元牌豐殖肥田粉
山東總經理　木下商店
青島　章邱路五十二號
電話　三六九八　二四三一號

大仁堂　立愈久淋　白濁丸
（證明保好一准有效）此丸治淋神藥、無論新久白濁、下淋精糊、馬口尿道刺疼、小便數頻、風毒邪熱、便白淋血、寒淫下後、偏墜虛淋、濁症常年不斷、凡淋病用千方百藥治不好、洗療注射不見效、此丸只用一盒病卽愈、百發百中、每盒二元、大盒四元

大仁堂　花柳清血　解毒丸
專治五淋白濁、撒尿刺疼、小便腫痛、潰爛、楊梅毒瘡、魚口下疳、梅毒入骨、筋骨疼痛、週身濃泡、遍身紅疹、梅毒痔漏、疥癬傳染、婦女一切毒症、多年梅毒未除根者、功能清血解毒、產除全體毒菌、搜淨骨髓血中毒根、功效奇特、有效一付除根、定價單料每付六毛、加料一元、保證根本

大仁堂　婦女　破血丹
此藥專治婦女經閉不通數月、不見腹中積病、右塊氣聚、成癖肚大、成形血蠱、癆症鬼胎、病胎死腹內不下、一切雜疾癮病、凡婦女血水邪病、用千方百藥不好、此丸只用一付、其病立見、百病化爲一血、元氣無傷、百發百中、孕婦忌服、每付三元、單料一元六角、函購寄費二角

調經止帶丸
月經因之不調、百病因之而生、有時燒冷、腰腿酸疼、頭暈肚痛、赤白帶下、面黃肌瘦、飲食無味、保好常服延年、每付四毛、每盒二元、服法有詳單、婦女一盒保好、無效退洋
太和春　金鄉路　新民藥房　天津路　萬春堂藥店　高密路　成記藥房　黃島路　中記藥行　天津路　福海藥房　南路　奏和堂　台東鎭威海路

青島分銷處
北京　大仁堂大藥房　開設　濟南緯六路　小北口

金木盛大堂藥房
批發特約一般
大阪　武田長兵衞商店
大阪　鹽野義商店
大阪　田邊五兵衞商店
大阪　藤澤友吉商店
大阪　村中商店
大阪　今永商會
東京　大和屋商會
東京　第一製藥株式會社
東京　三共株式會社
東京　後藤風雲堂
東京　松本器械店
東京　蛤木惚八商店
新藥品　醫療器械　衞生材料　硝子器具　化學器械
青島廣西路三十二號　電話五四四七號

介紹國醫岳樂山
燕京岳樂山先生、於國醫之學術、造詣特深、舉凡內婦兒各科、莫不擅長、近以就養來青、琴問暫住、鄙人等慨平庸醫謨人之事、時有所聞、力向先生慈惠、繼續行道、藉以濟世活人、業蒙先生慨允、懸壺診例低廉、用廣普救、學術淵博、存心仁厚、如先生者、誠病者之福音、苦海之慈航也、公諸報端、用當介紹、
岳樂山先生住址　青島湖南路五十一號
診例　門診五角　出診二元　車資在外
時間　上午九時至十二時門診　下午二時至六時出診
介紹人：陸夢熊　周家彥　船津文雄　尹援一　李德順　謝祖元　范楚生　韓鵬九　吳步元　楊玉庭　方聯璧　汪楚生　韓蘊霆　陳荷禪　黃孝綽　陳雋如　蕭文田　陳先我　倪勉之　鄒季餘

營業科目
特聘高等技師　修理油漆汽車
經理
美國赫德生及
地上飛牌汽車
並及得祿牌貨
車英地安牌
船輪
專售汽車材料　各種零件俱全
青島湖南路四十號
大美汽車行
電話　四三三三　四三七五
材料部電話四七二六

久負盛譽之
中華飯店　卽以前上海飯店之舊址
西餐部美味適口
歡迎來賓
房間部大小俱備減價出租
地址湖南路三十五號
電話五九〇二

五金　工具　機器　油漆
大阪油漆公司總代理店
横山洋行
青島益都路三十五號
電話　三九七五號　四四六六號

△滋養軒廣告▽
滋養牛奶糖　各樣餅乾
滋養櫻花糖　西式糖菓
山東路一六九號
電話二四八三號

天相堂
海狗商標
海狗補腎丸
青島山東路
廣東藥品商店代理

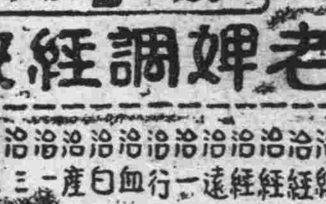

每瓶一元　祇售一種
老婢調經丸
治經期前後小腹痛
治經期前或後腰骨痛
治經來或早或遲
治經色或黃或淡或赤
治遠年經閉不來
治一月經來數次
治行經肚痛
治血山崩血流不止
治白帶赤帶白淫
治產後瘀血未清
治一二月胎動行經
治三四月胎動行經
治五六月胎動行經
治子宮虛冷久年未孕

花柳　清血搜毒丸
花柳之病、傳染迅速、瞬卽蔓延、初則下部潰爛、繼且全身腫濃、膿穢難聞、非特己身受禍、更且累及妻兒、絕嗣缺體、可勝浩嘆、本堂特製「清血搜毒丸」、收效極速、功能清血解毒、殺菌、凡小便腫痛、破淋、刺痛、魚口、便毒、楊梅、疥瘡、遍身筋骨疼痛、老毒未清、接染新毒、請服此丸、初起一濁、一合卽愈、久患連服、必效、患斯症者、勿忽視之、每合四服、定價一元

立止淋特靈
專治小便刺痛、尿道損爛、內有結毒、龜頭紅腫、或攻伐太過、變成血淋、砂淋等症、或酒淫內發、膀胱淫毒、變成滑精、白濁、擧凡一切淋症、均能卽服卽愈、有清毒去淫之功、止痛利水之效、確乃經驗良方、治淋靈藥也、每合六服、定價一圓
青島山東路　濟南普利街
廣東藥品商店總代理

命相專家
醒醉客大相士
能知你父母存亡、兄弟幾位、妻妾賢愚、子女多寡、過去吉凶、未來禍福、
判斷你買賣盈虧、商買利鈍、軍政陞遷、謀事成否、處世立身、一切難題、
瞭然你姻緣順逆、戀愛眞僞、心腹隱情、宜進宜退、家庭變遷、環境美惡、
解決你目前愁慮、隱憂含怨、朋友忠奸、疾病吉凶、終身結局、富貴貧賤、
已過未來泰否、能以片言論定、各界同胞士女、請速前來問津、
俾君趨吉避凶、不致誤踏險地◆時間上午八點至下午十點　風雨無阻
現寓北京路中華棧三樓上三十五號候教
◆意在揚名訪友◆卦資暫收四角◆來賓靜默一分鐘◆就知你心腹來意

營業課目
花生米　花生油　花生餅　棉花子　小麥
麵粉　化學肥料　煤炭　鹽　玻璃　白糖
海產物　紡織　染色　紡績　諸機器　各種
機器　小型汽車　汽車材料　皮帶　電線及各種
月星牌棉布　人造絲　皮鞋　其他各種雜貨　化學工業藥品
三菱海上火災保險會社代理店
三菱公司
電話
大班用　三五二九
庶務煤炭雜貨　二六二八
機械雜貨　二九四四
保險雜貨　二一七四
穀肥　二四七七
會計　二九四三
賬房　四五六四　四六〇六
館陶路三五號

稿約

◆本版絕對公開・歡迎投稿。◆來稿不拘體裁，但不需要無病呻吟或令人肉麻的文字。◆一稿兩投及抄襲家請勿光臨。◆來稿除小說外，最長不得超過八百字。◆稿費月終結算，每千字一元起碼。◆來稿須蓋章（否則以却酬論），並須書明姓名住址，登載與否，概不退還。

漫墨　滅蠅

沙辰來稿

現在治安維持會，宣撫班等等機關發起「驅蠅運動週」，全體市民一齊向蒼蠅宣戰，大舉對蒼蠅進攻，今年大概至少也要比往年少死若干人，這可以說是市民的福音！

夏令虎疫，痢疾，傷寒等百病叢生的當兒，也正是蒼蠅活躍的時候；在先，中國人沒注意到蠅的爲害，不知道造成了多少寃鬼，後來又因爲交通日繁，疾病增加，蒼蠅的種族也愈生愈多了。

滅蠅就是滅除百病，蒼蠅殺人使人至死不覺，一個蒼蠅殺人上千上萬，那麼也可以說殺一個蒼蠅就拯救若干人。由此看來，滅蠅是每個市民都要負責，不容一刻停留的當前唯一的要務！

滅蠅同時要滅蛆，而滅蠅的範圍是要整個青島市民全體動員，區域佔全青島市。各街道，公共場所都把穢物完全肅清；家庭方面，購備石灰，捕蠅拍，蠅紙，殺蠅藥品（現在各藥品均減價一成），這樣都作起來，恐怕蒼蠅至少要去大半，百病自然不能依附着蒼蠅來大肆橫行。

來啊！我們一齊努力滅蠅！！

孔祥熙馭屬無方

：黨府：財政部自從由老蔣的孔氏襟兄掌理以來，倒也頗添不少花樣。由於戚姻相聯，整個國庫，却成了私人恆產。關於度支，雖名爲部長的孔祥熙也要在老蔣的意識下支配着？照理說，國家財源的收支，應由主席與主管者在法定的手續下來運用，可是林森也只好做一個監印官而已。在國家總預算裏，我們可以看得出，軍費數目的龐大，就可以知道其中的奧妙，孔氏襟兄無疑的是個人的會計了？小民們向國家供給，徒爲這班巧於吞侵的黨徒來滿足自己的慾望！

：孔祥：熙也不過是貪緣時會的一帆風順而操得了財權，其爲人適係一庸弱無能，毫無準斷之輩，故其篡掌財部之始，卽受包圍。其下僚屬，聲勢啨赫，不可一世。一至侵占稅款，賣缺營私，弄得烏烟瘴氣，孔氏則視若無睹，致成了太阿倒持的局勢。

：在過：去兩廣雲貴川等處稅源，爲軍權把持，黨府毫無所問，能夠由財部直轄的，不過是華中數省，權力尙能達到。僅僅這幾省，爲財源茂盛之地。孔氏便視江浙皖鄂贛湘及西北等省的統菸印花各稅，省局掌理者，皆係孔氏私人。其省局以下各縣分局，却係銘賢出身之學生，操縱大半，凡稅務幹部，縣局最爲重要，大半既爲孔氏的山西銘賢學校學生所包辦，其內幕實爲吾人痛心。況此輩一入此道，吃喝嫖賭吹，便在這國家的財源裏，大翻花樣了。譬如縣局每月可收二千元，解繳省局，不過五六百元，餘均入其私囊。又省局彙集各縣之款，侵占十分之四，到了財部，要一番抽肋剝皮法，已是餘瀝了，而入國庫，什麼涓滴歸公，勿使侵蝕，乃是門面語。孔氏庸愚，由此可見。黨府日暮窮途，便糟在這班毫無資歷的小子們身上呢！

夢癡

告現代青年

一日之計在於晨，一年之計在於春，而一生之計亦在於少年之時，吾齊青年，應有勇敢之精神，高尙之學識，以應付現在之環境，將學問智識，供獻給社會，方不負爲國家之一份子。人生莫過百齡，尤以少年時期爲最寶貴，回想少年之黃金時代，以父兄血汗之金錢，供給求學之需，雖萬金所不惜，學業成就，自當有一番振作，創造一番驚人之事業，以大無畏之精神，努力前程，以慰父兄期望之心，以慰母親劬勞之苦，夫如斯方爲現代青年也。

××× 秋心二十八日

「自責」與「自滿」

知非

如果我們知道「自責」是美德，那末便也承認「自滿」是惡德了。大凡一個人，無論站在社會上，或是處在家庭裏，不管說話做事，待人對己，難免要有粗心的地方，假使遇着嚴師良友，替我們糾正，負起指導的責任，我們有了改過自新的機會，便不致錯誤到底了。否則，在自己行爲方面，非具有相當的「自責」精神不可。

本來「自責」的「責」字，含着「問」的意思，記得曾子這樣說過：「吾日三省吾身：爲人謀，而不忠乎！與朋友交，而不信乎！傳不習乎？」他所說的「三省」，就是三事「自責」。我們要知道自己「爲人」是否有「不忠」……等過失，非經過切實的「自責」，是不會發覺的。所以研究修養的人，假使沒有「自責」的精神，雖有改過之心，也是無從着手的。

講到「自滿」，那末就是「自謙」的反面了。質言之，「自滿」的人，根本不肯「自責」的。「滿招損，謙受益」，這是誰也知道的。「自謙」的人，肯虛心，「自滿」的人，不肯虛心，一個人如肯虛心，那末自己有過，卽便缺乏「自責」的能力，師友也願意指導的。所以「自謙」是可受益的。反之，不肯虛心，像那「自滿」的人，想要他躁釋矜平的應付一切，恐怕辦不到吧。試看古今中外，有幾個驕傲的人不招來禍患呢。

因此，我們可以知道「自滿」的人，決不肯「自責」的：「自責」的人，當然不會「自滿」了。「自責」的人反躬自問，不是進思盡忠，便是退思補過，所以它是美德：「自滿」的人，大都任情縱慾，趾高氣揚，以爲人莫己若。結果，便造成了惡德！

所以我希望服務社會的人，和處理家庭的人，對於學問事功，家庭瑣務，大家都有「自責」的精神，那末我們這種蓬勃的高尙的美德，必可充塞宇宙：同時卽鳳有極少數「自滿」的人，也將要潛移默化起來，這豈不是我們民族當前新興國家的氣象嗎？

雜屑

萍帆

如果你發覺你底愛人是一個朝秦暮楚的虛僞者，他（她）不是眞心在愛你，而是玩弄你的時候，那才苦惱！也許你有灰心自殺的可能，那簡直等於被匪徒刧去了財物而又謀害了性命一樣的可哀！

×××

如果你底愛人是一個命運論的信徒者，到了某一時期，雖然仍是眞心的愛你，但他（她）缺乏衝破環境的毅力，那時使你感到進不得，退不能的煩悶，才眞夠痛苦。

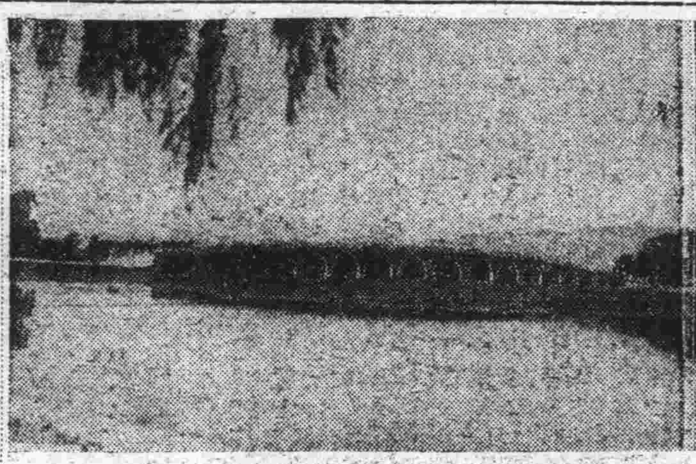

柳拂清波碧色殊，長橋橫臥水平鋪，此間今古通靈氣，疊出千峯萬壽圖。

冪徒題

「七七」事變一週年紀念特刊徵稿啓事

去歲七月七日盧溝橋事變的爆發，無疑的是黨權根本潰滅，中國全民復甦，東亞永久和平的開端，所以這個日子在全中國，在整個東亞，底確是值得永遠追記的一天！本報爲了「紀念七七事變一週」起見，決于是日發行專刊，自卽日起開始徵稿。不論是論文，漫畫，詩歌，小說，標語，一概竭誠歡迎；望我文友踴躍贊助爲幸！茲擬定徵稿簡例如左：

一、文字方面要切實，簡明，最長不得超過八百字。漫畫繪法不求太精，但意義要深遠。標語要通俗，有含蓄。小說要短篇，以二千五百字爲限。

二、來稿須繕寫清楚，勿橫寫或兩面寫，並須蓋章，書明住址。登載與否概不退還。

三、來稿務於七月五日以前寄來。稿費七月十五日憑原圖章領取。

言情小說　春夢秋雲

第四回　月碎歌殘傷心談往事　燈紅酒綠忍淚試新聲

（五○一）　青蘋撰

揣摹來源，好像就在花園外邊，可是花園外邊怎會又有居人之所呢？剎那間，她想到那也許是鬼？！但這種思想一會兒就幻滅了。歌聲停止，晚秋也回去睡覺。但是躺在床上，只是思索那唱歌的女子，覺得她一定是和自己一樣的可憐，在萬般無奈的情況下而斷然到這種地方來消磨歲月。想到這裏，很希望立刻見她一面，問個究竟。然而事實上怎麼可能呢？想了半天，才覺一陣心血來潮，昏然睡去。到得次日晚間，她又到後邊花園裏去，剛走到那裏，就聽見那女子又在唱歌。這次唱的是什麼歌，晚秋却不知道了，不過裏面有兩句詩是「天長地久有時盡，此恨綿綿無絕期」，歌聲調是那麼淒涼哀婉，令人聞之落淚！晚秋的整個的心，受了歌聲的支配，不由自主的走到花園的後門，伸手一推，兩扇小門竟嘎然而啓。她走出去一看，見是一個小小的莊院，夾在岩石中間，院子的面積不過兩丈左右，可是十分潔雅，中間栽着幾株應時的花，放出一種沁人心脾的異香。那兩間小房子，外間黑暗暗的，裏間有不甚明亮的燈光，一個半截人影被那燈光照在窗紙上，半長的頭髮，面部的輪廓都可以看得十分清楚。

現代實事長篇小說　青天外史

（五二）　無所爭齋主

三：貌似嬌花狂郎生歹意

過了幾天，張紹堂因恐家裏放不下，便向韓復渠要求准予回家看視一次。韓復渠不但慨然應許，還贈予五千元現款，派兩名高官送他回去。張紹堂回至家中，家人簡直不知是怎麼回事，及至聽他說明原委，才恍然大悟。當時那種歡喜的程度，直沒法形容了。從此張紹堂一躍而爲山東省政府的祕書長，日子一多，對於一切諂上媚下，剝削民脂的訣竅，也完全學會了。因爲他是處在特殊優越的地位上，所以全體僚屬，無不敬如主席，有的時候，韓復渠反對一件事情，只要張紹堂去說三言兩語就可以收回成命。因爲他有這種偉大的力量，於是各方面的一切事情，全先要向他請示，賄賂也要先送到他頭上去。

三，四年的光景，張紹堂、光是存款卽已超過三百萬，貴重的東西以及房產地畝，更不計其數了。後來有人勸他把家眷搬到北京城裏去住。他也很以爲然，便在東城買了一所大宅子，佈置妥當，把家眷接了去住。

青島啤酒

尿道發炎小便刺痛

淋濁皆由不潔交接而起、由一種細菌盤據於尿道逐漸繁殖、大約在傳染後二三日內卽覺尿道痕痛、小便不利、熱痒難忍、尿道紅腫異常、且排尿時疼痛、後有膿狀分泌物、甚多時且有血絲混入尿內、尿道口或被白色粘液所封固、夜間難以安眠、兼有遺精頭痛等症發生、如是二三星期、疼痛漸減、表面雖有逐漸緩和之象、而實際病根日深、變成慢性老淋濁、往往數年而不痊愈、障礙生育、絕嗣滅種、爲害之熱、殊堪驚懼、

▲淋濁難於斷根之理由▼

在淋濁菌盤據尿道時、苟服對症之殺菌及通利小便藥劑、能將全部細菌驅逐盡淨、永絕根除、乃市上一般藥品、祇知殺菌、爲其能事、而並不將殘餘之細菌驅逐出境、偶有小數未死細菌、隨時有復發之可能、死灰復燃、淋濁漸漸向內侵襲、並故服用一般淋濁藥後、病人似覺已經痊愈、殊不知病菌仍積流於尿道中、一復發之、可忽略過去、故淋濁難於斷根、至遺患無窮、使無數病家受之、實由一般治療方法祇解除痛苦、而根本祛除淋濁之有偉大殺菌除毒能力、至誠淋濁丸則清理有方、立刻止痛、消腫、止流、兼能一面殺菌、一面驅逐毒菌、新久淋濁、老年殘毒、復發、均有功效、服之毒患無保、根本剷除、確能見功、切勿多耗金錢、而誤服僞藥也。

至誠淋濁丸

◆每盒二十四丸、可服四天、只售五角

青島至誠藥社獨家經售

地址：青島山東路南首湖南路拐角　電話五一六六一、五七四○

支店：青島東鎮威海路八十九號　電話六一八二二

清香適口　津津有味

愛不忍釋

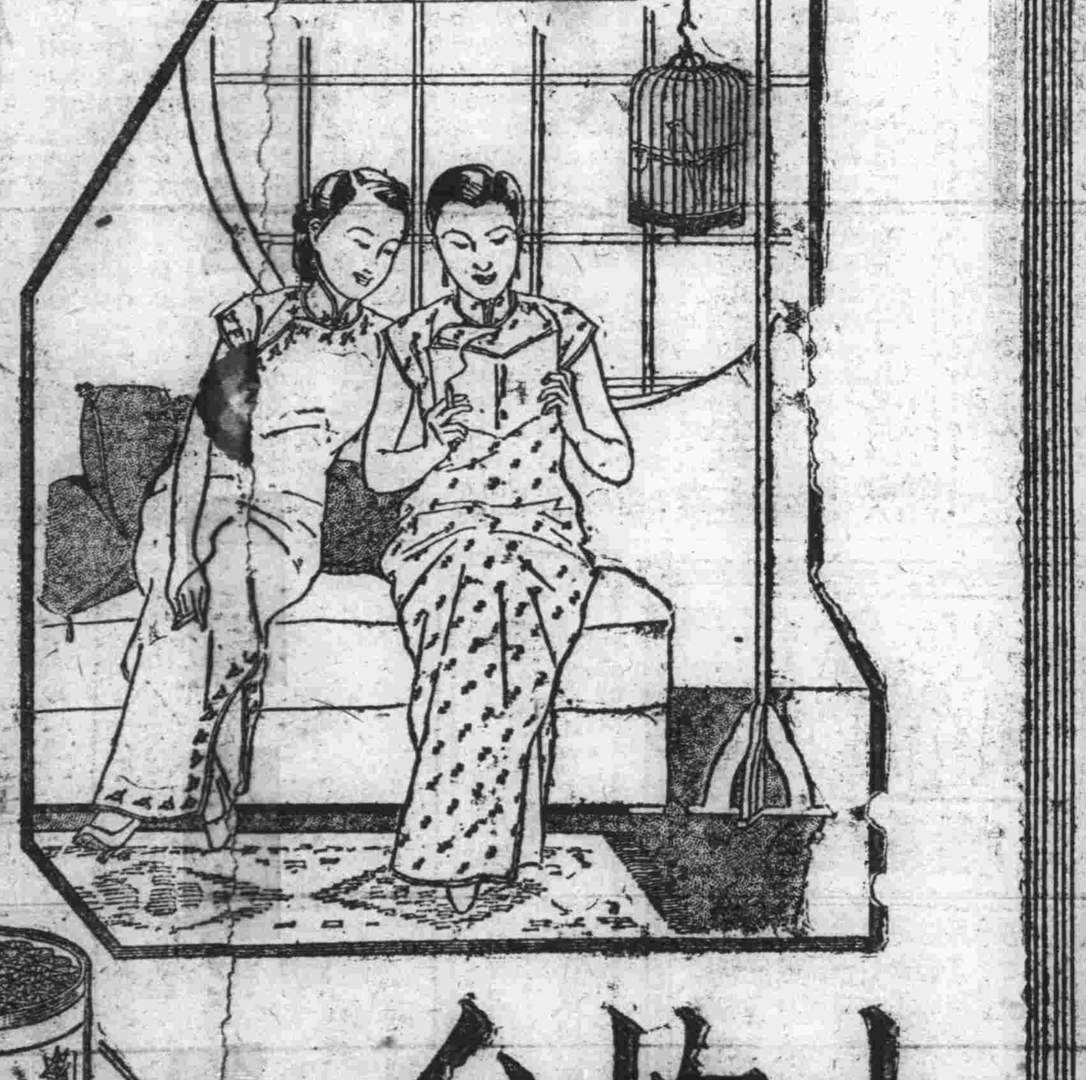

△另有三炮台出售▼

大炮台

CA-407

中發號飲冰室

快來飲冰吧！

本號特聘高等技師專製各種冰淇淋冰啤酒汽水等兼售中外烟酒各色罐頭水菓雜貨食品俱全如蒙惠顧或電話通知隨呼隨到

本店主人啓

地址山東路八十五號　電話六六二四號

青島許百德療養醫院

啓者本醫師自五月一日由德美醫院移於龍口路四十六號開設許百德療養院一切醫治療養皆用西洋最新方法恐未週知特此通告

院長德國柏林大學教授許百德

地址龍口路四十六號德國鐘表樓東旁

時間上午十時半至十二時半　下午五時至六時

【電話四八九三】

第五期

本刊歡迎有益於兒童的各種稿件，尤其歡迎小朋友們的作品。

暑期中訓育兒童的方法

君達

時光過得飛快，轉瞬間暑期已迫，普通各學校於此時皆有較長的假期，學生亦得休息，藉以稍甦腦筋，然而深究暑期的用意，固以使學生稍得休養爲本旨，而亦不可因休養而使學業有所荒廢，更不可因休養而使學生養成惰習。故此年齡大的學生，應盡自己的力量和思想，去講求怎樣合理化，怎樣秩序化的去支配這一個暑假的時光，不使它平白的過去，而至於兒童方面，則祇好待之於家長的訓育了。

對於兒童的訓育，絕不是死板板的方法可以成功的，勉強壓制了兒童的活潑性，敢說絕無好的成績可有，而反言之，一味的放任主義，也是不能成功、故此唯一的方法，惟有剛柔相濟，始克成功。而在暑期的訓育法，尤爲困難。兒童的心理，最喜玩樂，萬喚千呼，暑期始至，驟迫之仍埋首書中，必所不甘，故須加以甘言利導，有所獎勵，課程則不須多，而注重興趣，不求深而趣向溫習，游戲，則必須選擇對於兒童身心有益的。如此則一暑期之中，庶幾乎不至於白白的廢去了。

至於爲家長要指導子女所應做的工作，簡單的可分述於下：

（甲）補習功課｜學校中已學過的功課，兒童不見得俱已通曉，對某一二科目，勉強敷衍的情形，是常可見得的，故此家長則必須以平日檢查的結果，而分別某科應實行補習，某科應暫緩補習。然後將應習之課，每日逐步復習，提綱挈領的來提問，或加以詳細的解釋。如此兒童對於不甚瞭解的科目，始能澈底的明白，倘因循而下，則將來繼求深造的困難，恐愈加其大了。

（乙）寫日記簿｜日記即可算爲文章，不祇兒童應寫日記，即便成人，亦爲每日必作之課。近日學校中｜或可以說很普遍毛病，即爲不重視國文及書法，此固一方面以科目多使然，而另方也是積習使然。學校中固應極力改善，而家長亦應自課善路。現時社會中，以不善書寫，文不通順的中學生或大學生而失業的，不知凡幾。故家長應極力指導子女習寫日記，既可練字，又可練文，於一舉兩得之便中，卻與異日子女的出路，打下了根底！

（丙）選擇游戲｜游戲的方法多，而不見得件件適宜，故亦應加之以擇選。如打乒乓球，游泳，唱歌：：：等等，雖亦屬游戲，而卻另含有教養身心的好處，兒童作此等游戲，不惟可解悶去煩，而對於將來身體的培養，心靈的善誘，卻大有裨益呢！

談兒童文學

癡漢

再如格格格，上草垛，他媽不給他娶老婆｜一娶娶了七八個，撿着好的都賣啦，剩下一個調皮貨，叫她洗碗她不洗碗，跳到鍋裏洗把臉，叫她吃飯她不吃飯，闆着鍋台打轉轉，叫她織布她不織布，隔着牆來比大肚。格格格……。

這種滑稽的趁韻歌，對於一二歲無理解力的嬰兒，固無妨礙，就是對於十歲以上的青年，也只覺得滑稽可笑，輕鬆愉快，絕聯想不到「多妻主義」也。所以也有保存的價值。但如：

紅眼綠鼻子，四個毛蹄子，走路嘩嘩響，單咬哭孩子。｜紅眼綠鼻子

這與「月明風緊十三樓，獨自上來獨自下」的縊鬼詩選在高小的國語課上一樣的不合適，因爲牠除掉能引起兒童的恐怖心以外，一無所用，所以我們要剷除牠。再如：

一事無成實可憐，兩眼睜睜看老天。三餐茶飯全無有，四季衣衫不周全。五更想起雙流淚，六親無靠苦如連，開門七件全無有，八字生來顛倒顛，久久九同晉事寒窗無出息，要到十字街頭尋短見。｜見各省童謠集。

這雖然是借着十個數目字編成的歌訣，但與前面舉的滑稽趁韻歌格格格一首卻不可同日而語，假如說格格格好比兒童的糖果，那麼這一首一事無成卻等於兒童的鴉片了。我總懷疑這一首是眞正的兒歌，恐怕是成人末路的喪氣歌吧，兒童歌謠中絕對不應當把牠放進去。這是只就歌謠來說，其他如童話，謎語，寓言，故事，劇本，選擇的標準，都應當特別嚴格。

夏

趙蕩書

夏風微微的吹來，大地一切都到了壯年，蔥鬱而旺盛的花木，佈滿了大地。碧藍的天空中飄散着悠悠的白雲，強烈的日光照耀在人間。

這裏大樹很多，密葉濃蔭，重疊掩遮日光，卻照射不到地上，涼風不邀而至，樹下有長椅，附近細草如褥，有道旁種着一行野花，開的鮮豔奪目。還有一架小橋，隱約的藏在樹林中。

遠望林裏面幾間草屋，笑眯眯的陽光照着，縷縷炊烟和幾片紅雲，互相掩映，一羣羣的白鷗，和那幾隻歸帆也來點綴着，淡淡的太陽慢慢的和西山接近了。

夕陽紅着臉兒下山了，空中的白雲也化成一片晚霞，霞雲被微風吹散，淡淡的明月，也慢慢的由東方升上來。

（台東鎮小學六年級）

夏日風景

莊忠正

碧綠的葉子，遮滿了小小的長溪，溪旁的鳴蟲，唱着清脆的歌曲，溪水是碧綠澄清的，隱隱可以映出人影，那初昇起來的太陽，萬道金光無限彩霞，偷偷的鑽進了樹的孔隙裏，一縷一縷的青煙繚繞上昇，在碧綠澄清有似明鏡的溪水中，映出天高空中黃紅的霞光，附近一座翠綠的山，倒影映在水中，美麗無比，山上似乎有個牧童在山上牧羊，山左右前後，都是田地，房屋，山上現着灣灣曲曲的路徑，山光水光，多麼美麗，夏日的風景，多麼令人神往呢？

（黃台路小學五乙男生十三歲）

盲童學校的國樂演奏，雖然是失明的小孩子，但精神的專一，恐怕許多有眼的小明友還不如人家吧？小朋友們！當你們看了這照片以後，你們是什麼感想呢？是覺得這一羣瞎孩子可笑，可憐，還是自愧不如人家呢？

我的母親

戚立敬

我的母親很慈愛。天冷了，母親給我做棉衣穿，天熱了做單衣給我穿，我餓了，母親做飯給我吃，她用和善的口氣督促我的學業，叫我努力念書。有一天我病了，頭痛，母親用和善的口吻安慰我，買東西給我吃。母親每天早上給我錢叫我吃早點，雖然細微的事情，母親也不厭煩的照管我，我的母親這樣慈愛我，我將來一定要努力上進來報答母親的深恩！

（黃台路小學，四甲女生，十二歲）

◇看！這天眞的小妹妹在對着誰笑？

勤學

趙元章

我們爲甚麼要勤學呢？因爲光陰過得很快，一過去就不能再來了，所以我們要勤學。從前有一個孩子，他的家裏很窮，但是歡喜讀書，他的父親死了，母親給人家做工賺錢供給他上學，他的成績很好，他們的老師很愛他，我們要跟這個小孩子去做才好。

（黃台路小學三丙，十一歲）

小朋友園地

夏天的蒼蠅

黃台路小學六甲十四歲　劉進陞

如火一般的夏天已在眼前了，傳播疾病的蒼蠅，已繁殖起來了。蒼蠅的腿上有毛，隨時帶了許多病菌，如果飛到食物上，病菌就咭在食物裏了，人們吃了，便要發生傳染病。輕則身體受害，重則有性命的危險。蠅類這東西蔓延的很快，一個大蠅一天可以生無數的小蠅牠們好比我們的仇敵一樣，我們應該想法來撲滅牠才是，撲滅牠們的方法｜（一）在門窗上裝製鐵沙預防蒼蠅到屋裏來。（二）多做蠅拍子，將屋裏蒼蠅撲滅。（三）在便所裏或污穢的地方，洒些石灰和石炭酸，把蠅的幼虫殺死。再能注意室內清潔，拉圾不要存在院內，大家都能這樣辦了起來，蒼蠅自然減少，傳染病就不能發生了。

週記一則

謝謹燮

六月廿五日的午後，我們去參觀新民報館。到了館內，便順着原來排列的次序去參觀像攝影室，收音室，編輯室，印刷室，以及印報的一切手續。參觀後，又聽負責人講報稿的來源，印報的方法，及報紙的任務，講得非常詳細，聽講完了，我們便整隊回校。

大家要知道中日所以能夠和平，雖然是由於人民的合作，但報紙的力量也是要素之一。他終日本着他的使命，努力改進民衆的思想，無疑的是東亞和平的基石：尤其是現在我們的新民報，又附有兒童園地，收集兒童作品，這更是使我們學識進步的好機會。

我更希望，對於我們的幼稚的作品，以加改正和指教！實在是我們小學生的幸運！

北京路小學六年級女生

新民報社

◇參觀記◇

狄明淵

星期六下午二時，校長領了我們十八人一同到青島新民報社裏去參觀，走到蘭山路便看見樓上寫着青島新民報社六個大字，我們進去看見大門寬闊，大樓矗立非常壯麗，進到屋裏由負責人領導參觀裏面種種情形，我見有排字處，裏面有工人排字，走到排字處門口上樓，有收音機，可收世界各國的消息並能聽見各處的報告，後邊有印報室，裏面有印報的機器，一點鐘可以印一萬多張，我看報館裏一切情形，才知一張報紙映到我的眼簾要費如許的手續，不知用了多少人的腦力和心血汗，更不知費了幾多的金錢，才印出一張報來。像這種努力服務社會供給社會新聞的機關，無異是社會的耳目，沒有牠社會就好像盲目的人一般，我看了報社中工作的情形，心坎裏十分欽佩他們的毅力和爲社會服務的精神，我很希望我長大後做一個新聞界的人！

（黃台路小學五乙，十三歲）

編餘

小朋友們：上回有吳悠介紹了一篇日本童話，大概你們都很愛讀吧！這裏不僅給你們介紹好文章讀，並且歡迎你們自己寫的文章，無論是團體送來或是自己寄來，只要登出來的全有獎品。盼望小朋友們快來投稿！

新茶已到　聯成茶行　冠縣路七十七號
素貢尖　花大方　包種茶　小葉包種　花毛峯
廉價批發　電話六三四〇號

酒菜麵飯　英記酒樓　山東路一七零號　電話二五五九號

怡和洋行　營業：航業　保險　怡和　啤酒　木料　蔴布　機器　等類
館陶路十六號　電話二四〇四七　二四七五

國醫裴星川　內科男婦　世傳兒科
冠縣路四十九號義德棧樓房內　電話五七六八

嶗山汽水　商標

謙祥益綢緞皮貨商店　地址北京路九號　電話三〇六六
本號自置綢緞顧繡呢絨布疋各口皮貨應時貨品設備齊全定做新式男女時式大衣精緻禮券餽送方便貨眞價實童叟無欺倘蒙惠顧勿任歡迎

新南京理髮室　現已裝修完備　開幕廣告
中外電機燙髮價目格外克己本室設在山東路山東大戲院對門八拾六號門牌內部設備完善前後另有男女分室清潔衛生如蒙各界週顧無任歡迎擇於國歷二十號開幕恐未週知特此準告

耀宗醫院優待貧病的新運動

敝院診病向主慎速、藥費完價低廉、診者莫不知之、特用最新藥品、受診者可早日恢復健康、此啓
專治　小兒科　婦女科　耳鼻咽喉科　花柳科　梅毒　下疳　白濁　橫玄　秘尿器病科

淋病　白濁淋濁刺痛流血用德國發明化學治療功能消炎止痛、收效極其迅速、倘若慢性白濁或淋濁性之併發症、如關節炎膀胱外炎睪丸炎攝護線炎橫玄等、均以最新特效電化針藥合併療法、使林菌完全消滅、病痛立除、一週後可用顯微鏡化驗證明根本治愈、永不復發、並保證生育無妨礙

梅毒　無論一二三期、如遇身起骨斑節酸痛側爲穿頂頭髮脫落、梅瘋癱、內減壞爛、眼耳聾、除用六零六九一四注射外、又補以最新發明泌劑典劑等療法、均能於短期完成除根、及斷最專家驗血永無後患

下疳　生殖器紅腫潰爛、有軟性硬性二種之分、硬性下疳即梅毒初期、軟性下疳爲局部潰爛之惡瘡、俗名臟燭瀉、採用法國最新特效無痛療法、能於最短期內根本痊愈

橫玄　橫玄魚口大都隨梅毒白濁下疳等症而起、初患者腿內側（即兩胯間）發生一種疼痛之硬塊、梅毒者大都無疼痛、此即所謂橫玄、此後逐漸腫大疼痛、最難纏綿、至破潰潰血淋濁、恰如其狀魚之張口、最難痊愈、本院醫治不用開刀、能於最短期間作結核潰散全愈

地址滄口路六十三號　電話三〇二四

齊大夫診療所
內科　肺病科　小兒科　花柳科　專門戒煙
平度路四號
診例　門診一元、早九時至下午二時、出診兩元、下午二時至六時、車費病家自備、舊曆初一十五停診

李瓊香鳴謝啓事

啓者、鄙人舍表親孫喜、黃縣人、幼孤家貧、但天賦聰敏、而性喜箴默、惜無力求學、不得已來本市洋服店學藝、因師傳殘暴、無辜受責斥者屢屢、以是之故、凝鬱塡胸、日積月累、迫四年出徒、已百病叢生矣、起始在右胸結核、繼又在右頸結核、因彼孤身在青、余責無旁貸、當送往鐵路醫院就治、據內外科諸大夫、皆斷爲肺結核、就診一月有餘，病苦未減、因友人介紹，復往就熱河路吳大夫診治、亦斷爲右肺結核、無治之症、後又就海濱醫院求治、據院長診斷、亦謂右肺結核、服藥無效、致渠沉痛在抱、苦不堪言、後經同事芮君之介緒、始知有名國醫張百效大夫、因往求治、余因莫測其高深、故不言病之因果、只言腹疼、執意張大夫就脈診斷、如洞見肺腑、謂腹疼是標、肺病是本、純係憂鬱氣惱累積所致、余佩其有先見之明、故決心就治、但因舍親孤寒、擬請大夫予以優卹、蒙其概然允納、診金半價、服藥後漸有起色、及今三月、身體已恢復健康、諸病悉除、舍親有生之年、實感張大夫再生之德、感激之餘、特登諸報端、一以闡揚先生之仁術、一爲沉癱待拔諸君告、俗語云、荐卜不荐醫、荷非親見、何致置喙、如張大夫者、實青島不可多得之名醫也、願有病諸君、盍興乎來、

先生醫寓觀海一路十二號

鄙人寓黃島路七十六號

三鞭保腎丸　特別大廉價
諺云人非草木孰能無情倘因幼年早婚房事過度或素日手淫以致腎經虧虛精水枯絕即成陽萎不舉之象或見色流精甫交即洩夢遺滑精等症非但愛情漸疏子嗣恐絕而終不能延年益壽也敝社醫師化驗實驗始發明此丸以治上述各疾確有萬分把握曾經唐山衛生局化驗特許行銷遠近功能補腎水固精髓安神志壯氣血滋眞陰增加精力性平不燥堅實有力精能遠射種子准能助陽氣能使陰莖堅大現爲提倡起見舉行特別大減價三十天每盒暫售一元每盒定價二元五角爲期有限購者從速
天福堂老藥店啓　青島經理處山東路金星藥房

一盒斷根　淋濁丹
敢稱治淋神丹愈淋非常迅速無論淋白淋黃淋紅或毒淋淋火淋撒尿精管刺痛或精糊馬口或傳染婦女赤白帶下及尿前尿後代白代紅一切淋病屢服各藥久不愈者請用此丹一盒准保除根每盒一元加料二元隨藥另送淋濁洗療散一瓶
天津愛多製藥社發行　青島總經理山東路金星大藥房

立消鼠瘡　瘰癧丸
蓋凡鼠瘡瘰癧一症患者甚多每以調治不當終難收口除根或時犯以致苦經殊甚故吾人均視爲最難醫治之疾也敝藥房醫師有及此特將屢年經驗加細心研究始配此丸確有十分效按此症之發起多由身體虛弱消化不良以致肝氣不舒鬱悶結滯因急怒氣串結成疙瘩生在頸項耳前耳後日久見大潰爛流水以及各稱瘰癧疙疸不論已破未破急服此丸輕者一盒重者三盒除根永不復犯每盒一元加料兩元隨藥另贈瘰癧膏藥兩貼天津大學藥房出品
青島山東路金星大藥房經售

明朗新政權前　日華人提攜大貢獻
注射用六〇六新坦霸爾散
淋病最新靈藥　打淋
殺虫王　蠅取藥水　伏魔起藥
世界最有效力大學眼藥
胃腸病　愛腑　若素
萬能良藥　面速力達膏　仁丹
藥品種類貯藏豐富
青島堂邑路郵政總局橫街前
藥品批發商　小笠原大藥房
電話　二二〇四　二二〇五番

膠濟津浦北寧京綏京漢各線貨物運輸
並代辦進出口報關手續
大小貨物。運輸迅速。若蒙賜顧請至
青島北京路　國民橋附近
通運公司青島支店
電話四三一一三、三九三七番
本店　濟南大馬路電話
支店　天津日界壽街電話
營業所　北京打磨廠電話　南分局三三一九番
出張所　張家口宜化大道
出張所　石家莊棋市街

敬啓者敝公司在青專辦土地房產買賣有年深蒙各界歡迎無任感激茲因現今土地整理委員會於本市土地權利呈報於本月十六日實行呈報查驗土地所有權利證明文件本公司爲便利產權業主起見特聘專員代辦手續及繕寫呈報文件登記過戶等事如蒙見委託請到敝公司接洽不勝歡迎之至
武下房產公司啓　肥城路十一號　電話五〇一八號

營業種目　內外木材　建築材　小野田洋灰
青島華陽二號　合資會社　和田製材所
電話　置場　社宅
發信略　濟南　和田木廠電話

青島　旅館　高上　新亞大飯店
大小房間齊備
中西菜部營業時間　上午八時起至晚三時止
特設冷飲部
廉價出售，名師監製，各色冷飲食物，
山東路四方路口電話四八六七，三一二五號

青島義和祥廣告
本號新到大批朝鮮洋灰廉價出售　如蒙惠顧無任歡迎
營業處　荷澤路十號　電話四四八七

日當局對兩會社股份繳納 決定加以援助
金融機關股東繳付可通融
日銀對股票貸付有優遇辦法

東京三十日同盟電　日政府及日銀當局關於華北華中兩社會之繳付股本、以如左之方針、而與投資家繳付資金調達以便宜、

一、各財閥之繳付、兩會社在實際上迄於必要之資金、以同系統之金融機關之存款、不惹起實質的資金移動、

一、凡無金融機關之股本、如由銀行取出存款調達繳付資金場合、則由從來之銀行留爲新會社之存款、

一、如以借入金而繳付兩會社之股款、各銀行對股東以協力國策爲見地、特寬大貸付、日銀爲使右貸付資金之供給圓滑起見、如以兩會社之股票擔保貸付、而尤有優遇方法。

山東省公署財政廳 努力整頓稅收
濟南等六處設營業稅局
結束臨時稅捐徵收處

濟南通訊　山東省公署財政廳廳長唐仰杜、對於本省財政、努力整飭、刻以本省一切、漸入正軌、日向光明之途徑邁進、財政廳前設立之臨時稅捐征收處、應即行取消、正式成立營業·牲屠等稅局、以利稅務、而裕省庫、故日前已將營業、牲屠等稅局之組織章程、稅收規則、以及經費等項、草擬完竣、提出省政會議通過、刻特根據各地情形及需要、擬先在濟南、濟寧、德縣、周村、濰縣、烟台六處、各設營業稅局一所、濟南設立牲畜屠宰稅局一所、以便負責征收各該地之營業牲屠等稅、聞濟南牲畜屠宰稅局局長一職、已將委任李國楨氏担任、而濟南營業稅局長、則將委任孫紫霙、濟寧德縣之營業稅局長、則將委由劉昂、王易周二氏担任、至周村、濰縣、烟台三處之營業稅局局長人選、日內亦可分別發表、濟南臨時稅捐征收處、現正趕辦結束、本月底即行取消、所有該處征收之大小牌照、嗣後歸營業稅局征收、牲畜屠宰各稅、則歸牲屠稅局開征云。

英政府之金保有量
英財務卿公佈

倫敦三十日電　二十九日英財務卿西門氏、照例公表本年三月三十日止、基於匯兌平衡清算之英蘭銀行之金保有量、英政府之金保有量、爲八億三千五百七十萬磅、較去年九月三十日止之八億一千六百九十萬磅爲增多、更較去年三月三十日之七億三百六十萬磅、增加一億三千二百十萬磅。

蒙疆地區 將統一度量衡
現正調其實情

張家口三十日電　蒙疆中、地區所使用之度量衡、五光十色、因地而異、因商又異、交易上既感覺不便、而於調查資料之際、又不能期其正確、弊害極大、聯合委員會有鑑於此、日來即調查其實情、其結果、決定着手統一全蒙之度量衡、至於以米突法爲其單位與否、現正在研究

貿易概算
入超二一七九　日本六月下旬

東京三十日發同盟電　大藏省發表、六月下旬對外貿易概算如左、（單位爲千圓）

輸出　八四、六四一
輸入　八七、八二〇
合計　一七二、四六一
入超　三、一七九

海關進口稅則（三）
自本月開始施行

『葷食、罐頭食物、日用雜貨品』

（二七三）鹹猪肉、火腿、甲、散裝……每百公斤四六、二九、乙、罐裝、或他種裝、每從價百分之二十五。

（二七四）發酵粉……每從價百分之一二、二。

（二七五）鹹牛肉、甲、桶裝、每從價百分之二五。乙、罐裝或他種裝、每從價百分之二五。

（二七六）燕窩、甲、毛燕窩（揀淨燕窩屑在內）每公斤五、六二、乙、白燕窩……每公斤二四、八〇二。

（二七七）餅乾……每從價百分之二五。

（二七八）奶油……每百公斤（毛重）五六、二一。

（二七九）魚子醬……每從價百分之三十五。

（二八〇）奶酥……每從價百分之二五。

（二八一）杳古律（糖食不在內）每從價百分之三十。

（二八二）可可……每從價百分之三十。

（二八三）咖啡……每從價百分之三十。

（二八四）糖食……每從價百分之三五。

（二八五）小葡萄乾、葡萄乾……每從價百分之十五。

（二八六）野鳥蛋、家禽蛋……每從價百分之十五。

（二八七）罐頭及瓶裝食物、甲、蘆筍……每百公斤（毛重）一五、二一、乙、淡奶皮、淡牛奶、每百公斤（毛重）八、四三、丙、菓及製餅果料、每百公斤（毛重）一二、七三、丁、肉汁……每從價百分之十五、戊、煉乳……每百公斤（毛重）一二、〇七、己、橄欖油……每從價百分之十五、庚、牛奶粉（乾乳、勒吐精、格那克索等在內）每從價百分之十五、辛、其他……每從價百分之二十。

（二八八）蜂蜜……每從價百分之二五。

（二八九）菓醬、菓汁凍……每從價百分之二五。

（二九〇）猪油、甲、散裝、每從價百分之二十、乙、罐裝、或他種裝、每從價百分之二十。

（二九一）通心粉、粉絲、及同類物品、甲、散裝……每百公斤一〇、七四、乙、罐裝或他種裝、每從價百分之二五。

（二九二）假奶油及植物油質製成之同類物品、每百公斤（毛重）二三、一四。

（二九三）乾肉、鹹肉、…每從價百分之二五。

（二九四）猪肉皮……每從價百分之一二、五。

橡皮會社滄口工場 最近開始工作
原料由日內地本社供給
大裕等工廠上月已開工

四滄工場地帶、復興之先鋒、日本橡皮株式會社滄口工場、自本年二月以來、即銳意進行復興工事中、玆因該項工事業已告畢、准於七月上旬、開始工作、新工場爲需工費約五十萬圓、機械設備八十萬元之本社直接供給。

又訊　最近之橡皮工界、現出空前之橡皮恐慌時代、因之在青島之橡皮工場、皆大形困憊、事變前青島有日本大裕、青島、鑫和等五工場、合芝罘、威海衛二工場一起、年產膠皮鞋四百萬雙、自行車膠皮八十四萬條、汽車及洋車之膠皮十六萬條、膠皮管一百萬條、其中膠皮鞋之消費、以山東爲主、膠皮車輪類、則往山東河北華南一帶移出、此次事變、日人工場雖大受損壞、而各社皆銳意努力復興之結果、大裕及其他二三工場、自六月中旬起、即開始工作、日本橡皮工場豫定本月末完成工事、下月上旬開始工作。

開灤與日方提攜 計劃增產增資

開灤煤之增產計劃、以及前此該公司之增加資本方案、經赴英之孤沙猶總經理攜行、與英本國間折衝、可望急速具體化、按該公司之增加資本、在華北產業開發上、乃係最初之外資參加、爲人所注目、事變後由於與日本提攜、前曾與日方當局折衝中之該公司本年度煤斤分配、經決定如次：

一、鐵路、軍用煤五百十萬噸、
一、在天津售賣二十萬噸、
一、運往上海百五十萬噸、
一、運往香港十萬噸、
一、運往日本百七十萬噸、
一、現地消費二十萬噸、

即本年預定產出量爲五百二十萬噸、對日輸出若與事變前之百八十萬噸相較、去年度顯示增加五萬噸。

外匯暴縮 煤斤漲價
煤球增漲一元

上海通訊　本市煤業、近因開灤煤北銷暢旺、無貨運滬、兼之外匯暴縮、國外煤斤來源之價、隨之升漲、故本市煤業、以成本關係、各種煤斤售價、不得不漲價、以維血本、而以煤爲原料之煤球、亦隨之漲價、並經同業議決、即日起各種煤球每噸漲價一元。

華中水電公司 昨日成立
中日合資經營

上海三十日同盟電　日本電力聯盟、爲復興華中電氣、自來水計、曾組織華中電氣組合、邇來即着着在準備中、而今以爲担當此項直接經營之會社、決定設立中日合辦華中水電有限公司、（資本金一千五百萬圓）、三十日午後、已開創立總會。

日對人造絲製品 亦將限制輸出
貿易對策委員會 本月中進行審議

東京三十日發同盟電　商工省頃決定許可一切纖維製品、（絹製品在外）之向圓貨流通範圍內移輸出、不久當以省令公布之、先是當禁止綿製品、羊毛製品等之往滿洲國、關東州、中國移輸出、而對人絹製品、不久亦當施以限制、關此日本商工會議所、爲以獨自之立場、檢討輸出振興策、而應付此項新情勢計、已決定七月十二日、招集貿易對策委員會、而進行審議云。

美國小麥行市 漸見恢復
美國務專家發表見解

華府三十日電　芝加哥小麥行市、與本月初之低價相比較、最近漸見恢復、美國國務專家、鑑於歐洲之情勢、關今年小麥之需要、有如下之見解：「歐洲政治情勢不穩、故美國今年一年之過剩小麥、當於該方向得到新的銷路、英國、和蘭、以及其他各國、爲應付戰事發生計、皆增加其小麥、以及其他之料品之貯藏、其結果美國小麥之售往歐洲者、當達多量云。」

興中公司 平山常務急逝
享年四十八歲

天津三十日同盟電　興中公司平山常務、由大連乘北京丸於歸還天津之途次、突患腦溢血、遂於二十九日深更急逝、享年四十八歲。

本市市況（三十日）

現貨交易
△生米　四千五百包　八元六角
△生油　七百一十簍　十八元七角
△生菓　三百包　六元二角

期貨交易
七月
△開盤　十九元八角
△最高　十九元八角
△最低　十九元四角
△收盤　十九元四角
交易額　十六車
八月
△開盤　二十元〇四角
△最高　二十元〇四角
△最低　十九元八角五分
△收盤　十九元九角
交易額　三十八車

經濟外電（六月三十日）

◆倫敦銀塊
△現貨　一九又十六分之一
△遠期　一八又十六分之十五
△倫敦金塊　一四〇、〇八二分之一

◆紐約匯兌
△對英　四九五二分之一
△對日　二八、九〇
△對華　一八、六八

◆美國棉花
△現貨　八八五
七月　八、七五
十月　八、七二
十二月　八、八〇
一月　八、八二
三月　八、八五
五月　八、八八

◆印度棉花
△白路去
△四月　一六九〇〇
◇五月　一六九〇〇
△七月　一四九八分之一
△八月　一四九八分之一
△阿姆拉
△七月　一三六八分之七
△一月　一五〇四分之三
△平果爾
△七月　一一三四分之三
△一月　一二七二分之一
孟買銀塊　五〇〇十六分之三
△市俄古麥
△七月　七六四分之一
△九月　七六二分之一
△十二月　七八八分之三

本報廣告部電話　二〇六〇　二四一〇

輸入販賣　調劑販賣
藥品及醫療用品發售
醫療用。工業用。化學用。家庭用。諸藥品一式。有名賣藥。綳帶材料。染料。護謨製品。理化學用。醫療用。衛生用。諸器械類。感冒散。鎮咳散。頭痛散。整腸散。胃腸散。船暈藥。安眠散。淋疾丸。除毒丸。痔疾散。如有惠顧者，不拘遠近可用電話通知。無不竭誠歡迎
青島保定路五號（山東路角）電話二五六四七　二〇五九
藥種商　山東大藥房
賣藥製造　協和製藥公司
店主　藥劑師　富永廣次

橫濱正金銀行青島分行
本行創立歷有五十餘載、資本殷實、極蒙社會各界贊許、資本金壹億圓、業已完全收足、另有積存金壹億三千四百四十萬圓、總行設在日本橫濱、分行設在東京、丸之內、名古屋、大阪、神戶、門司、長崎、小樽、羅府、倫敦、巴黎、漢堡、柏林、亞利山大府、紐約、舊金山、亞西特爾、檀香山、利屋疊佳內羅、新金山、悉尼、孟買、喀爾喀達、喀拉地、蘭貢、巴塔維亞、洒水、三實隴、新嘉坡、盤谷、馬尼剌、香港、廣東、上海、漢口、天津、北京、營口、大連、奉天、新京、哈爾濱等處、其餘通商碼頭亦均有妥實代辦之家、專辦各處匯兌、匯票、電匯、均可隨意、及定期活期各種存款、並抵押貼現各種放款等一切銀行業務、倘荷賜顧、請至館陶路一號本行面洽可也
電話
支配人席　二三七〇
副支配人席　二九九〇
輸出係　三六四六
輸入係　三一一四
撥付割引係　三五八二
送金係　二一三九
預金係　二一六四
出納係　三六四七
公衆用　二八四五

物美價廉!!!
批發零售不誤主顧!!!
營業種類
酒精　油漆
石灰　油泥
洋灰　火油　各種俱全
貿易商代理店　宇高洋行
批發處　青島奉天路東市二七號　電話五九四四

林予聖大夫
專治　內科小兒科　皮膚花柳科
花柳病　急慢性淋病　下疳橫痃　限短期斷根　各期梅毒　第四性病　永不復發
服毒救急檢驗血液預防注射新法治療包皮過長
診例　門診免費　出診市內三元夜間加倍
注射費　德國六〇六三元　黃色素一元五　清血針一元
注意　本醫師對於素稱難治之淋病，有絕對特效治法，保證七日治愈，確有把握
產科女醫師周君言　接生費七元　難產另議
診療所　黃島路上頭三號（崇近平原路）

第一公園銀杏路
公園飯店
電話四七五六
本店特聘名師精選歐美大菜價格低廉素爲中外人士所贊許值此夏風送暖櫻花怒放之際各界士女遊園之暇請至敝店憩息無限歡迎
公園飯店謹啓

營業種類
一、雜貨係扱品，朝鮮洋灰，砂糖，冰糖，洋紙，海紙，黃表紙，宇部洋灰，硬化油，脂肪酸，自行車，小型三輪汽車，其他雜貨類
一、穀肥係扱品，花生米，花生油，花生餅，肥田粉，小麥，麵粉，大米，小米，高粱，辣椒，其他雜穀類。
一、內寓大隆公司扱品，火油，汽油，馬達油，機械油，柴油，洋燭，臭油，炭化鈣（電石）
青島館陶路三十四號
小林洋行
電話　雜貨係二一八八　穀肥係二一三六　大隆公司二一八九

霍康醫院
治療科目　外科內科婦人科小兒科神經科皮膚花柳科檢驗科及一切大小開刀手術等備且有手術室產室及一切住院設備
門診時間　每日午前自九時半到十二點午後自二點半到五點半星期日停診急症不在此例隨請隨到
地址　龍口路十三號東方市場對面
產婦科女醫師　生如鋒
院長　醫學博士　霍哈拉其金　啓
電話六六六九號

鳴謝金恒生大夫啓事
鄙人陳文亭、曾在市外作工多年、於去年偶而宿娼、身淋病、病遍請諸醫診治、罔收效果、數年勤苦蓄積、耗費迨盡、痛苦之流、莫可言喻、因聞金大夫醫道高深之名、特往求診、蒙先生施以良藥妙術、果然不出一週、大收效果、淋病全愈、因感過去浪求醫藥、非將白花金錢、且影響身體、關係重大、此病一失、如同再生、感激莫名、用特鳴謝報端、並廣爲介紹、海內同胞有此隱病之苦者、速求先生診治、絕不有誤
鄙人陳文亭謹啓

嬾僧出占大六壬課
五月二十新訂時間
星期一二三　下午五時半至九時
星期四五六　上午七時至九時　下午一時至七時
星期日　上午八時至下午七時
最近占驗：山東路吳君於昨五月十六號下午以一八字囑看及將本命本年斷出中多墜釵脫餌之句吳君始稱命係女命並請詳看本年遂又斷出本年壽限堪虞內有「居室有如荒草墓」之句吳君拍案稱奇聲明此命係其夫人八字現已於最近逝世云云噫嘻嬃理見機良可畏也
潤例：問事，每課一元　占命，本命五元行運每年二元
硯設陵縣路五十五號樓上

青島日本醫師會
博愛醫院　外科皮膚徽毒科　齒科口腔外科　聊城路　電話三七〇二
富田眼科醫院　眼科　東阿路　同　三六一九　六三七六
若槻醫院　內科小兒科　皮科徽科　德縣路　同　四六〇四
松村醫院　內科小兒科　皮科徽科　無棣路　同　三三四〇
好生堂醫院　內科小兒科　耳鼻咽喉科　樂陵路　同　二二九三
山東醫院　內科小兒科　X綫科　夏津路　同　五五七〇
神內醫院　內科小兒科　花柳科　X綫科　德平路　同　四七五七
廣瀨小兒科醫院　小兒科　X綫科　鐵山路　同　二八二九　五八五九
鈴木醫院　產婦人科　內科　小兒科　性症科　本院新泰路　分院臨清路　同　二二〇一　三〇〇九

光陸醫院
專長皮膚花柳科　附設內外婦人小兒眼耳鼻喉各科
診療時間　上午十時起至十二時　下午一時至七時　隨到隨診
一、包治急性慢性林症限短期斷根
一、注射各種花柳病預防藥針保證絕對有效（注意限事後二十四小時間來院）
一、聘有專門技師驗血驗費一概不收
一、注射各種傳染病血清並新到大批痘苗開始種痘
一、出售副睪丸炎，便毒軟性下疳藥膏便利自宅治療
地址山東路三十號前樓
院長金恆生謹啓

善導青年學生思想

救濟中學男女學生
維持會軍宣撫班聯合指導
使其覺醒迷夢入明朗之途

本市復興後、市私立各中學受事變影響、均未開學、其中學學生雖有一部離青、但留在本市者、仍爲數不少、治安維持會與軍宣撫班以此一部失學青年、長令荒廢、殊爲可惜、乃商定指導辦法、茲誌之如次：

〖趣旨〗對於富於感受性考究心最旺盛之將來中國台柱之青年、雖在事變前受有虛曲之教育、如現在對彼等不施以相當教育、任意放置、深恐招徠今後精神教育上之一大障礙、進而言之、乃影響社會頗爲顯明、由此對彼等在未開學以前、須示以指針、使其覺醒迷夢、而由黑暗之處向明朗之途引導、鼓舞勇氣須得各自善處、以期待於開校

〖調查〗(一)上年度學校之調查、(二)上年度學校之區別及學生調查、(三)業已開校之規定、(四)在青島未開校學生數目、(須由學校詳細紀載)(五)在青島未開校教職員數、

〖指導〗指導員、(一)中學生由維持會教育科指導、(二)女學生由維持會教育科及中國婦人會指導、講師由維持會教育科幹旋、經費由維持會教育科及軍宣撫班負担、

〖實施〗(一)講演會、集聚未開校學生於一堂、分別召集學校作爲思想善導講演、使其對於大日本帝國認識之深刻化、並說明時局及青島現狀、以期待努力安心開校、(二)旅行會、實施旅行等項、以使其精神氣質明朗化、(三)表演電影、表演電影使其深刻認識、(一切之領導由指導委員充任之)、其他指導員會等、須得有適當之認識、

〖聯絡〗(一)聯絡方法、(一)指導委員以各學校之區別、設置適當生徒區委員藉資聯絡、(二)召集新聞報社以便詳細登載、指導委員由持維會教育科及軍宣撫班決定之、

治安維持會
增強防疫工作
招考護士助手十名

治安維持會鑒於上海發生虎烈拉以來、對於青島之防疫工作、積極進行、玆爲加緊辦理虎烈拉預防注射、特行招考防疫護士助手十名、凡有醫院司藥助手一年以上之經驗、有志投考者、可赴維持會報名、今日維持會特佈告週知、玆將報名手續列次、

計開 一、資格、曾在各醫院充醫生司藥助手、看護一年以上、初通醫理者爲合格、二、額數、暫採用十名、三、報酬、酌量程度予以相當津貼、其工作成績優良者、將來有正式採用之希望、四、簡單口試、關於醫學常識、五、口試日期、中華民國二十七年七月九日、六、揭示日期、中華民國二十七年七月十日、七、報名期限、自中華民國二十七年七月一日起、至七日截止、八、應備手續、四寸半身免冠照片一張、簡明履歷一紙、九、報名處所、青島治安維持會、

盛京輪死者
非患虎列拉
已准其掩埋

日前由滬過青赴津之英商太古公司盛京輪、曾有船員中染有虎疫之傳聞、因當局檢查其糞便、結果當於前日准許其下船、船員下船後、即由本市太古公司派人將其送往福柏醫院診斷、距於前日上午十時到院、下午二時即死於院中、由該公司在市南分局報告、該死者名丁月來、年四十四歲、寧波人、在盛京輪上充雜役、據福柏醫院診斷所得該死者、所患係急性傷寒症、市南分局據報後、當電報衛生科請示、以其既非染虎疫身死、當准予發照掩埋云。

四滄愛護村
今日正式成立
於照典禮程序舉行
並揭標語遊行各村

鐵道愛護村今日起至五日分別成立、滄口上午十時、四方下午二時舉行成立典禮、同日並舉行「掃匪滅黨日」、典禮完畢後、全體揭愛護鐵路標語、赴各村遊行、並將村中前存黨匪餘留之物完全燬滅、不使稍留痕跡、其典禮序次業經製定如下、一、全體肅立、二、向中日兩國旗行三鞠躬禮、三、開會之辭、四、驛長警察局長致辭、五、鐵道愛護村設立之主旨及愛護村之必要性、六、警備隊長訓話、七、頒給愛護村旗及村長委任狀、八、區長就任致辭、九、村長代表致辭、十、顧問祝辭、十一、三呼萬歲、十二閉會之辭、

日居留民團
選出參事會員

青島居留民團、通常民會、第三日會議、自昨(三十)日午後二時十分起、表決預算決算條份後、卽選出參事會員、會計檢查員、結果當選者如左、

參事會員　村地卓爾　高橋貞藏　兒島熊吉　磯田正長　安藤榮次郎　太田健造　津下信義

會計檢查員　上之榮藏　伊藤彥太郎　林昇　中谷藤次郎　尾藤竹三

爲免除崗警中暑
各崗將置交通傘
各分局已查清呈復

維持會警察部、以警察署期值崗、立於烈日之下、往往被晒中暑、故擬仿照京滬等地在街頭添設交通傘、以資遮避、日前警察部召集會議、特令各分局調查界內將應設交通傘之數目查核具報、各分局奉令後業已呈復、現正在考核中、又爲使值崗警察於在班之時飲水便利起見、并令各分局具報應用茶挑幾份、方可按路線與各崗分送茶水、各分局奉令亦均呈復云。

市面繁榮突飛猛進

商店多已開業
小資本商尤其發達
恢復舊日繁榮卽在目前

青島市面繁榮發展、突飛猛進、歸來人口已達四十五萬、其大部民衆均屬安分守己之商民、現全部業已就其正業、尤以(成衣舖、雜貨、茶食、小本舖號)等類、爲事實之急需、相繼開業者如雨後春筍、交易狀況均異常活躍、在一流商店爲百分之七十、中流商店爲百分之八十、下流商店爲百分之九十五、總上情形觀之、本市交通工作既已整備、而膠濟沿線安寧確保、在水陸運輸並進下之青島、今後商人歸來者必更踴躍、故青島商業方面之恢復其事變前之繁華、卽在目前云、又訊、現在本市、正式商店恢復者已佔十分之七八、其小本鋪店營業較爲發達、在事變前總計本市各鋪商未及三千家、而事變後截至現在恢復商號已達二千五百餘家云、

滅蠅運動第四日
市民鼓舞興奮
本報標語明日揭曉
台西小學生製蠅拍

滅蠅運動昨日爲第四日、警察部花彩汽車繼續遊行宣傳、各分局收買蒼蠅、市民往售者甚爲踴躍、本報徵求滅蠅標語昨日業經截止、收到來件甚多、結果明日揭曉、又台西鎭小學校長爲鼓勵學生滅蠅起見、特令小學生製做蒼蠅拍、將世界上蒼蠅盡爲此拍捕滅之、(寫眞製拍中之學生)。

經法院判決
蕭行珍被拐案
高李氏徒刑一年

奉賢女子蕭行珍被誘案、法院業已審理終結、當於昨日宣判、其判決主文內開、高李氏共同意圖營利而略誘婦女、處有期徒刑一年、孫振遠意圖營利而受收被略誘人處有期徒刑三月、劉豔芳意圖營利而收受被略誘人處有期徒刑六月、緩刑三年、身價一百二十七元六角沒收、又該案中之仗義救援人吉利工藝社經理瞿傑文、於該案發生後、即由三江會館、致函上海浦東同鄉會請卽派員調查該女身世、以便使其家屬來青援救、浦東同鄉會據函後、以該女所述住址不明、除派人訪詢其家族外、幷致電瞿君表示謝意、玆將該電原文、覓誌如次：青島山東路一二六號瞿傑文先生鑒、浦東鄉女蕭行珍被姦拐賣、幸蒙熱心援救、無任感佩、本會先代該家屬道謝、玆除訪查其家屬外、該女應請鈞會處愼覓妥便人員護送來滬、能送至本會尤善、所需川費、本會可代酌償也、上海浦東同鄉會、

小楊月樓女
楊菊蘋來青
決於二日登台

名伶小楊月樓女楊菊蘋、擅青衣花衫、初露頭角、卽爲海上顧曲家推許、現以其父在青演劇、特由滬濱來青省視天倫、本市各界以機會難逢、特煩楊菊蘋女士登台以饜衆望、業經楊女士首肯、於七月二日正式登場、開第一日戲係全本新玉堂春、第二日八面桃花、第三日四郎探母、皆爲唱做並重之劇云

市歌教育歌
一週後發表
維持會審查

治安維持會以青島市面明朗、居民安樂、力謀恢復、山海名區、特於五月中徵集青島市歌、及教育歌、詞譜合并徵求、以便與民同唱、至昨日(六月三十日)爲截止時期、共計收到青島市歌二十五份、教育歌九份、現在維持會特組織審查委員會、共同評定、一週後卽可正式發表云、

南泉最近狀況
附近各村莊完全連絡
努力邁進建設愛護村

南泉愛護村區區長收胤義氏、二十八日晚、隨同鄉長二名來青、三十日向軍宣撫班報告該方面之狀況、大要如次、南泉站附近、因有十八個小村莊、故區分三鄉制、定爲南泉鄉、、王演鄉、仲華鄉、對各鄉長予以愛護之指令、使其傳達市民最近、已得非常良好之連絡、附近之住民、戶數約二千七百戶、人口約一萬三千人左右、欲統一民心、授以普通教育、實屬必要、故開設學校、俾養成中堅人物、目下着着進行準備中、預定七月中旬止、或可開學、待學校成立、卽可結成少年團、及組織自衞團、使彼等担任鄉區之自治、努力邁進建設愛護村之方針、他方面欲織發農產業、計劃組正農事合作社、現在開進行安定民心、維持治安之工作云。

當舖業公會
明日開討論會

維持會日前召集本市各當商代表座談會、徵詢當舖業事變後營業狀況、並促其組織成立當舖同業公會、現維持會以其直接關係多數民衆、其公會有早日成立之必要、特定明日(二日)下午三時、在市大禮堂召集當舖代表、商討公會組織辦法、及成立日期云、

自七月五日起
膠濟客車復舊
每日上下兩次對開
復興山東強力推進
行車縮短時間並附掛飯車

膠濟鐵路着着整備以來、成績顯著、現定於七月五日起、決定實施青濟間二回連絡、幷斷行縮短一小時間、茲爲便利旅客起見、從來無連結之一等車、現開始連結食堂車、而青島濟南間之陸路交通業已完成、復興整備、爲期沿線物資運出之圓滑、及進一步、加強復興山東、強力推起見、改正時間如左、自七月五日起、

△自青島開往濟南　青島開午前七時　到濟南午後八時五十五分

△自青島往濰縣　青島開午後零時卅分　到濰縣午後八時十五分

△自濟南往青島　濟南開午前七時　到青島、午後八時三十分

△自濟南往濰縣　濟南開午前八時零五分　到濰縣午後四時

台東鎭小學校
分校修理將竣工
分校只收一二年級生
高級生仍到本校讀書

本市台東鎭小學、以通學區遼闊、居住東鎭西部之低年級學生來校內就讀、往返程途既遠、殊多不便、乃呈准治安維持會、在順興路設立分校、業誌六月間本報、頃該校以分校校舍、於事變時損害極重、若不加以修補、則不能遷入、乃由治安維持會招商修理、不日卽可竣工、據該校長于任談、分校原有設備已蕩然無存、校舍應封、荒涼情況、不堪寓目、此次恢復本爲附近一二年級幼學生而設、是以將來僅設低級班次、其中高級學生(卽三四五六年級)年齡較大、仍到本校上課、爲宜、且分校教室無多、若設中高級班次、反致妨礙一一年級學生就學數量、至將來分校開學後、本人將常往來本校與分校之間、務使分校之教學訓練等事、與本校發展平衡、情況相同云、

中外人士相率歸來
本市戶口調查
各分局調查之總數目
市面繁盛人口愈增加
(續前)

外僑返回數目

日本人僑居者一九二八戶、男四四九四人、女三七八〇人、共計八千二百七十四人、英國僑居者九八戶男一五八人、女一〇五人、共計二百六十三人、俄國僑居者、三二四戶、男四五六人、女四七八人、共計九百三十四人、德國僑居者、一〇五戶、男一四九人、女一二九人、共計二百七十八人、美國僑居者、八八戶、男一三二人、女九〇人、共計二百二十二人、意國僑居者・五戶・男七人、女七人、共計十四人、法國僑居者、九戶、男十六人、女十七人、共計三十三人、丹麥僑居者、三戶、男三人、女一人、共計四人、比國僑居者、一戶、男三人、女一人、共計四人、荷蘭僑居者、‥戶、男一八、菲律濱僑居者、二居、男四人、女三人、共計七人、希臘人僑居者、四戶、男五人、女二人、共計七人、瑞士人僑居者、二戶、男三人、女二人、共計五人、烏克蘭人僑居者、一戶、男一人、女一人、共計二人、立陶宛人僑居者、一戶、男一人、女一人、共計二人、波蘭僑居者、五戶、男四、女八、共計十二人、亞米尼亞人僑居者、二戶、男二女三、共計五人、羅馬尼亞人僑居者、一戶、男一、女一、共計二人、猶太一戶、男二、女二、共計四人、朝鮮人僑居者、一三三戶、男二五八人、女二五五、共計五百十三人、以上各外國人僑居本市者、共二七一四戶、男五七〇〇人、女四八八六人、總計一〇五八六人云、〔附上列日本朝鮮僑民戶口、均係由警察部各分局間接調查而來、故上列各數、難免略有出入云〕。(完)

各校放假期後延

治安維持會教育科、所屬市內及鄉區各小學校、因去年遭事變影響、而上學期均無形休學、本學期開學又晚、對於學生功課方面、爲使完結起見、特將暑假日期向後推移、須至七月十五日以後方能規定放假日期、自下週起各校一律舉行學年試驗云、

蠅之習性與驅除法(六)
金蔭權述

五　最有效的殺蛆劑

作殺蛆劑的煤油、煤油不單是對於蠅、對於一般昆虫類的撲滅也是最有效的東西、這裏應注意的事、就是單單是燈用煤油、其中往往也含有於殺蛆無效的東西、這是因爲它的有效度、於煤油的分溜溫度(卽揮發性)有關係的緣故、一般的由低溫度分溜出來的、其效力大、所以如果是比較高溫度分溜的部分、或是保存法不良、又或因其他緣故減去了揮發性物質的、則其效力弱、撒在便桶裏的煤油、普通一合或一合五卽夠、撒布之時頂好在桶之周圍部分多撒一點、用以上的方法、要殺得一隻蛆都不留、是很困難的、但在一二日後發現大多數的屍體是實在、故每星期或隔一星期必須使用一次、【未完】

兒科專藥
張道郁嬰童散
每包二角　有說明書歡迎索閱

現天氣不正、時疫流行、小兒稍一不愼、卽生疾病、「張道郁嬰童散」專治小兒一切疾病、凡小兒痰熱積聚、胸膈脹滿、不思乳食、氣急痰壅、目瞪口噤、驚風、疳積、乳積、虫癖、肚大青筋、腹痛、大便酸臭、晝不思食、夜不安眠、傷食嘔吐、嘈雜腹脹、水瀉、痢疾、瘧疾、大便不通……等症……。

(誠)淋病在身、生命幾無保障

淋病爲傳染最烈之花柳病、初起急性、灼熱刺痛、苦不堪言、此時如服無效藥物、淋菌卽侵入尿道深處、轉爲慢性、表面上痛苦雖減、但實際上青菌時時活躍、林濁時有時無、腎部灼熱、小便渾濁、纏綿歲月、經久不愈、且隨時有突發膀胱炎、關節炎、腎臟炎……等淋濁變症、有致殘廢或喪命之危險——是以淋病在身、生命幾無保障、服至誠淋濁丸、每盒五角、一盒見效。

青島至誠藥社發行　並無第二家
地址：青島山東路南首湖南路角　電話(五一七五 六六四零)
支店：青島東鎭威海路八十九號(電話六一八二號)

◇患花柳梅毒魚口下疳、紅斑紅點、速服淸血解毒丸、較比打藥針安全、一付見效。每付一元、加料二元、至誠藥社一家出售。
◇天喜堂老婢調經丸、每盒一元、至誠藥社經理批發。
◇眞正烏鷄白鳳丸讚經種子、每盒一元、只至誠一家出售。
◇眼長雲膜、至誠藥社有藥可去、不用針刺、不用刀割、準好。
◇脚氣藥、每包五角、效力與衆不同。
◇市上治遺精藥甚多、但均不及長壽丸、三帖卽斷根。

永華齒科醫院遷移廣告
啓者本院前在本市滄口路開設有年、茲爲就診者便利起見移於天津路東首路南十二號照常應診此啓
院長　劉永華
院址天津路十二號　電話　四二五五號

至誠醫院
◇注射防疫藥針。隨時均可
◇急病治療。電話通知卽去
注射防疫針
地址：山東路湖南路角　電話：六六四〇號

青島飲冰室
荏苒的晨光、那剎那間、炎熱的天氣來到了、各界仕女們如避免這酷熱暑氣、就請至敝室飲冰一杯、定能使君涼爽異常
營業課目
冰淇淩　刨冰　汽水　可口可樂　冰浸咖啡
鮮桔汁　冰浸啤酒　點心　可可茶
啡茶　牛奶　冰可可　冰咖啡
山東路五十七號　借用電話五四二〇號

營業科目
一，雜貨扱品　砂糖，木材，啤酒，洋紙，膠皮靴，毛類毛織品，烟草，膠皮，綿製品，海產物，鹽，牛肉，諸罐頭，食料品，膠皮車胎，染料，工業藥品，工業原料及其他雜品
一，機器五金扱品　電氣，紡織，附屬品材料，礦山，鐵道用諸機器及種建築材料。鐵管，小野田洋灰，各
一，土產扱品　落花生，生油，生餅，肥料，小麥，麵粉，米，棉子，麩皮及其他雜糧。
一，石炭扱品　石炭，礦油類。
一，火災海上保險代理店
一，海災事業

支店長室	二四八八
庶務	五一六二
雜貨	五一六一
雜貨	二五三一
機械五金	二五四一 二九四四
土產	二七七四
石炭	二八九一
船舶受渡	五一六三 二四五九
保險	三六六四
出納	二〇四五
勘定	二七五五

三井物產株式會社
青島支店
本店　東京市日本橋區室町二丁目一番地
支店出張所　倫敦，漢堡，巴里，紐約，桑港，西亞道路，孟買，唐地，甲谷他，閑貢，蘇拉巴亞，巴打畢亞，盤谷，新嘉坡，斯土甯，買路，馬尼拉，先布，香港，廣東，漢口，長沙，上海，煙台，天津，北京，大連，安東縣，牛莊，奉天，新京，哈爾賓，京城，仁川，釜山，平壤，臺北，高雄，其他海外及日本各重要都市。

長篇武俠小說

河嶽遊俠傳(廿六)

王度廬著

第四回　苦雨愁風山中尋盜　淺斟低唱酒後試雙鋒

走了一會，忽見烟雨之外，遠遠橫着一遍黑茫茫的屏障，尤五在車裏就叫道：「前面就是臥牛山了！」董熊市回首囑咐褚瑾劉堅說：「你們預備些，」褚瑾劉堅個個抖起精神，摸了摸跨下的鋼刀，楊玉才把一桿長槍掛在馬鞍下，他催着馬趕過董熊市，反披着個羊皮筒子，像蒙古人一樣，獨自在前面走，預備強盜出來，他好施展本領，車馬往下走着，越走離着山越近，雨也漸漸停住，四周圍的煙霧也漸漸消沈，車馬進了山路之時，地下反覺容易走了，被雨洗過的山石，青翠可愛，山頂壓着的雲霧，飄渺變幻，在人的眼前作出奇景，雨水從山上向下流，潺潺作響，濺在石頭上飛起一團一團的水珠，山中寂靜無人，只有水流聲馬蹄聲，相襯着聽來分外的響亮，董熊市抬頭望着烟霧變幻，心中發生種種奇想，前面的楊玉才把羊皮筒子脫下來，交給一個家人，他却策着馬在前面狂奔，董熊市叫他不要快走，但是他也不聽，一走出有二三百步，他的馬轉過山路去了，這裏董熊市問褚瑾；「楊玉才他認得山路不認得？」褚瑾說：「他頭一次到豫南來，那裏認得這裏的山路，」董熊市不禁生了氣，說：「他既不認得山路，那能由他在前面帶着胡跑，叫他回來！」常天保催馬跑到前面，去叫楊玉才，剛轉過山路，忽見那楊玉才騎着馬飛跑回來，張着手大聲喊着說：「強盜來了！」山中傳音十分響亮，車馬便一齊停住，董熊市叫大家不要害怕，把刀槍，籐牌，都取出來預備着，當下個個家人全都神色緊張，各持兵刃，尤五由車中露出頭來說：「大爺見着強盜務必說出姓名，他們也許知道大爺的姓名，就不敢打劫了，」董熊市微笑道：「我就連楊玉才也不如了，我要憑姓名欺人，」手提着赤鐵蛟龍槍，催馬趕上前去，褚瑾拿着一口樸刀，劉堅提着一根鐵棍，保護車輛慢慢地行走，董熊市轉過山路一看，楊玉才手持長槍飛馬奔去，在一箭之遠己與強盜交起手來了，常天保也把馬撥下了，提着單刀奔過去幫助楊玉才，董熊市一看那邊的強盜足有二十多人，楊玉才一桿長槍敵住五六個賊人，不禁心中暗喜，也催馬奔過去，此時對面有一個二十來歲的強盜，一見董熊市來到，便喝令他手下人退後，獨自縱馬向前，用手中一桿鈎鐮槍把楊玉才的槍架住，說：「老哥先不要性燥，我跟董大爺認得，現在他來了，我跟他說幾句話，」這時董熊市已走到臨近，一看馬上這強盜，彷彿很熟識，那對面馬上的人滿面帶笑，向董熊市說：「董大爺你不認得我吧，昨天晚間渡湍河時，多蒙你照應，咱們二人在船上還談了許多閒話，」董熊市哦了一聲，說：「是你呀！」那人又說：「那時因爲天黑，誰也看不清誰的面貌，我以爲你是平常的客人，後來到了康鎮，我才知道閣下就是鼎鼎大名的河南孟營董熊市，本想到店內去拜望大爺，可是那店主人禿頭虎張鈞與我們有點舊仇，我們不願到他的店房裏去，」董熊市點了點頭，又問：「你那個貴同伴呢？」那人見問，怔了半晌，良久歎了口氣說：「董大爺既是從大道來的，大概這事也瞞不了大爺，那人是我的師兄賈豹，我名叫鈎鐮槍馬賢慶，我們都是甘肅人，曾開過標店，每年要保護一兩幫羊皮客人到河南來，因此在河南也認識不少朋友，現在因爲甘肅標行中出來一個惡霸，

七月一日(星期五)廣播節目 (◆印日語)

XGDP 923KC

◆一一、五九 (東京) 報時
◆一二、〇〇 (本臺) 唱片
◆一二、三〇 (東京) 新聞
一三、〇〇 (北京)五女七貞第一百七十九段 評書
一四、〇〇 政府公報(北京)
一四、一五 娛樂節目(北京)一，快書：鳳鳴關，二、相聲：老媽開謗
一五、〇〇 (北京) 商業常識
一八、三〇 (北京) 兒童時間
一八、五〇 (北京) 兒童新聞
◆一九、〇〇 (東京) 新聞
一九、三〇 (北京)「臨時政府宣言及維新政府反務通電之再述」演講
一九、五〇 行政工作報告(北京)
二〇、〇〇 (北京) 吹奏樂
二〇、二〇 (北京)北板大鼓紅樓夢：第一回。大觀園：琵琶
二一、〇〇 (北京)古琴欣賞講話
二一、二九 (東京) 報時
二一、三〇 (北京)新聞與政府公報
二二、〇〇 (北京) 商情行市
二二、一〇 (本台) 預報節目
二二、一五 (北京) 英語新聞
二二、三〇 (本台) 唱片

青島郵局封發輪船郵件日期

七月二日(星期六)新輪經烟台開往天津，七月三日(星期日)青島丸，盛京輪開往浙江，上海。

遺失房產文件聲明

鄙人於民國二十一年買到馮熙如本市定陶路二號之二地內平房一所計官有地九十四方步○一上帶正房六間配房六間所有證明文件因事變時山春廂攜帶回里遺失除呈請官廳備案外該項文件無論在何處發現一概作爲廢紙特此登報聲明　業主馮樾喬啓

華美行許蓋卿緊要啓事

啓者敝行自製蜂花牌蜜油銷售本市歷年以來久蒙各界顧主讚美當將該商品商標呈請商標局審核註册准予專用並付刊商標公報各在案茲查有肖小之徒假冒敝行商標籍圖魚目混珠如經本行查實決即依法訴追除敬告各界顧主注意外特登啓事聲明

北京路四十號　華美行許蓋卿啓

律師張國璋事務所啓事

啓者本律師接受華美行許蓋卿聘爲法律顧問凡妨害該行呈准註册商標權利者本律師即依據法律保障予以訴追此啓　黃島路十五號樓上

同樂堂趙雨亭啓

敝人前在達仁堂十餘年專門配製丸散膏丹因達仁堂移往大連經友人挽留組織永樂堂十年來頗着成效近因市變改組敝人復在易州路開設同樂堂所有丸散膏丹虔心脩製湯劑飲片務求精潔希祈君子共鑒察焉特此聲明

京都同樂堂啓

遺失聲明

逕啓者敝廠於本年五月四日發生匪驚當時廠方職員紛紛逃避今派人回廠檢點物件除貨物衣服等損失外並將一領到統稅局散裝火柴第○○○九四一號完稅照一紙共計重三百八十斤應繳稅款洋四元七毛五分亦已損失今將稅洋四元七毛五分如數繳補嗣後第○○○九四一號稅單無論落於中外人手均作無效恐未遇知特此登報聲明

即墨福來火柴工廠謹啓

王張樹勳駁辯尹美英所爲之啓事

頃閱青島新民報、所載尹美英啓事一則、王鴻猷所遺青島華大機器印刷局、營業器物、應歸美英個人獨有、他人不得干涉云云、查上開聲明、純係顛倒事實、希圖侵人權利、蓋以樹勳先夫王鴻鈺、於民國二十四年間、雖曾納渠爲妾、然僅能視爲家嬰之一、其對家長遺產、依法無權繼承、而樹勳既居配偶地位、自應繼承遺產之全部、尹美英何能妄加干涉、誠恐混淆聽聞、特爲駁辯如右。

登報鳴謝

本年三月二十六日早五時敝號因不慎失火前經青島大陸銀行代理豐盛保險公司保有火險當由該公司查驗計損失貨物七千八百元現已如數賠償因念該公司信用卓著特此登報鳴謝

青島同豐益油坊謹啓

茲有西洋洋服店全盤鋪墊出兌有願兌者請至廣西路二三三號接洽　本號啓

李清斗 萬保蘭 離啓婚事

竊我倆自結婚以來性情即不投契近則意見不合志趣不同倆感深長此以往彼此均無幸福可言故雙方情願離婚除由保證人贈給清斗法幣六十元爲離婚後生活之資外其他別無條件自登報日起彼此脫離夫妻關係從此男婚女嫁生死存亡各不相涉以前媒柬早經遺失倘日後出現作爲廢紙特此聲明

介紹耘蓬醫院

院長王耘蓬先生曾在柏林醫科大學神經精神科及內科學教室研究多年造詣極深自在青市開業以來診治患者甚多功績卓越該院最近又聘請醫學博士郭錫林先生專任皮膚花柳科泌尿器科美國醫學碩士趙鏡岩先生專任眼科及耳鼻咽喉科以上各醫師均係專門學者經驗豐富診費低廉院址禹城路十號電話五七〇一特介紹倘希各界注意

介紹人　呂振文　林耕餘　周家彥　張夢熊　陳命凡　姚作賓　戚運機　陸夢熊　尹援一　曹善揆

華振氏藥房

本藥房聘有專門藥學人才調製各國處方所用藥料均選上乘按方調劑準確精良決不以價品誤人以重道德諸如各國成藥化學藥品及化妝用品等無不俱備定價特廉如蒙惠顧無任歡迎

山東路二十七號　電話四零三四號

介紹神醫王闢泉李秀南先生

諺云能爲良醫不爲良相可見醫之地位在社會亟重要因其療人疾病促進健康稍不留神即有性命之危險濟南路華美藥房王闢泉李秀南兩先生醫學高明經驗宏富懸壺島上歷有年所鄙人等親屬戚友凡有染疴者均經先生治愈尤可奇者先生臨床診病輒不待病家自述試脈後即歷歷道出病源先生久有聖醫之稱誠不愧也鄙人等並無偏見故爲虛也實爲社會患病者介紹焉

介紹人　李雲峯　紀淑約　李子萍　徐子修　吳士梅

京都慶豐樓

北京路三十五號　電話二九九七

包辦酒席

樓下新設小吃部

各樣冷葷每盤一角

應時妙菜每盤二角

亨得利鐘表眼鏡行

山東路天津路口

現已修理完竣　即日照常營業　歡迎中外顧客　一切物美價廉

出租 載重汽車

青島武定路三號　荒木洋行　電話五二〇一號

載重汽車出租

本行購到新式載重汽車數部專代客人運輸貨物至膠州高密濰縣等處運價特別公道試之便知

天津路三十一號　信正汽車運輸行啓　電話五七三三號

信義會醫院牙科啓事

本院現又增設牙科，特由牙科專門醫師担任治療，補換等一切工作，仍尊本院濟世活人之旨，前來者費用從廉。

時間：上午九點至十二點　下午二點至四點

地址：城陽路五號　電話：三二八〇號

青島新新大飯店

旅客樂園

營業課目　旅館部，中，東，西菜部，社會服務部，遊藝部，禮堂，舞廳

內部設備　浴室，理髮，無不藝術精美

設備高尚，空氣新鮮，服務週到，保證居住舒適，各界士女盍興乎來

新新大飯店謹啓　青島湖南路七十二號　電話總機六四六一　通用電話六四六三

青島明華銀行債權團代表公鑒

查事變以來該團之總代表總幹事均已離青不克行使職權清理工作因此停頓而股票之分配及外欠之催收等事皆須急待處理若長此擱置債權人損失更鉅茲爲保護債權人利益計特代公告凡以前担任該團之各代表請即日駕臨山東路九十一號二樓正誼會計事務所以便討論適當方法繼續清理而護債權毋任禱盼

青島明華銀行破產管理人會計師陸湘啓

青島和興醬園聲明闢謠

本號開設大沽路二十餘年信用着著對於前途力求發展所製貨物精益求精早爲各界所洞悉查近來有無恥之徒在市面誤造謠言云敝號無意進行有讓渡情事此等造謠小人不知是何居心顯與敝號名譽有關特此登報聲明望各界週知

青島土地整理委員會布告 第一號

爲布告事查舉辦本市土地權利呈報一案業由治安維持會以第六八號布告通飭遵行在案凡有土地權利者應即依照左列規定尅期逕來本會辦理呈報手續毋得觀望自誤合行布告一體知遵切切此布

計開

一、呈報期間自中華民國二十七年五月十六日起至九月十五日止

二、凡呈報者應以本委員會頒布之用紙塡具呈報書二紙

三、呈報書應另紙所定之格式所定事項分別詳細記載由呈報人簽名蓋章

四、提出呈報書時應附呈之權利證明書類及其抄本二紙並須附具標明土地四至之圖樣二紙

五、權利證明書類之原本與抄本核對後即行發還

海濱醫院產婦科照常營業

啓者敝院產婦科經營有年，久蒙社會讚許現在不論難產順產，及婦科奇難各症概由敝院院長親自處置照常營業外請接生及住院分娩均可隨意備有簡章及產科衛生常識函索即寄

院長吳龍騰　助產女士田鴻桂　院址山東路十八號　電話五三六三號

萬國飯店今日開幕

本店西餐新聘名師精選歐美大菜價格低廉素爲中外名士秀媛所贊許佈置清潔招待週到尚望各界士女惠臨嘗試不勝歡迎之至

地址山東路五十六號　電話六三八二號

青島 同泰車行

本號新到大批自行車及零件零售批發價目便宜

膠州路一四四號　電話五二五一　三八一四

教授跳舞

奧爾德佩拉 AL de Bell 教授由歐洲來青願以新式方法認眞教授各種新穎舞步如狐步、探戈、華爾斯、交際舞、特別台舞等、學者保證成功、費從廉、願學者請向山東路四十六號二樓接洽

鈴木齒科醫院

本院在青開設多年一切牙症均能限日痊愈拔牙鑲牙尤爲精究茲將醫藥費一律減低以副患者雅意

鈴木富雄　觀海一路二十八號　電話二〇四三號

比塊煤經燒！　省費　猛火　經燒

電話，四六三七　另售批發　青島，李村路卅三號

光華診療所

主治　外科花柳科手術敏捷　內科眼科藥費低廉

本院檢驗體格儀器完備　特別優待均收半價(五角)

院址　即墨路二十七號傍門

味之美

鮮美精粉　味超羣倫

特等醬油精　味精油

罐裝　一兩三　二兩五　十兩　三十兩

味之美工廠　曹縣路二十三號　電話六六六〇番

新新大舞臺

價目日夜一律

夜戲價目表

池座前十排每位一元
池座後十排每位六毛
樓座前一排每位八毛
樓座後兩排每位五毛
邊座每位大洋四毛
碼票每位大洋二毛
包廂每間五元
包廂散座每位五毛

毛韻珂　小楊月樓　郭玉崐　暨全體藝員通力合演拿手傑作

午戲十二時開四時半止　夜戲六時開十一時止

午戲　劉秀走南陽　雙蛟奇緣

夜戲　頭本觀音得道

中和戲院

青島山東路北首　電話二六二三號

林綬雲　楊壽山　張文卿　秦月樓　韓子峯　孟蘭秋

午戲十二時開四時止　夜戲六時開十時止

午戲　全本劉墉鍘國老

夜戲　四本七俠五義

午戲　樓座每位二毛　池座每位四毛　碼座每位一毛

夜戲　池座每位六毛　樓座每位四毛　碼座每位二毛

天樂茶園

敬啓者敝園禮聘平康各里南北名花每天日夜兩場開演羣芳清唱西皮二簧各種大鼓文明相聲滑稽雙簧有美皆備請駕早臨並應接喜壽堂會價格從廉倘荷主顧無任歡迎　本園主人謹啓

卻爾斯登跳舞場

著名樂隊　舞界權威　隊六人件　善舞三十餘人

設備新穎　樂隊考倫氏領導　紅星美麗伴舞　如雲全能歌

時間每晚八點開場兩點鐘止

聲明　贈彩跳舞准七月二日舉行(即星期六)

地址　冠縣路五十一號　電話五五二〇號

大新舞廳啓事

「本舞廳因事暫停數日，以俟一切解決，再行照常營業」

維也納舞場

◎新到紅星數位即晚蒞場伴舞

◎今晚起由標準鐘點八時開始奏樂

◎星期茶舞照常

高谷洋行

營業科目

眼鏡牌　寶石牌　寶石牌　紅球牌　紅球牌

清大油　漆油　調合油　清油　油膏子　皮帶油　擦銅水

飛艇牌　飛艇牌　小野田牌　水牌　水牌　水牌　水牌

油紙　墨油紙　洋灰　拉線油　拉線水　噴漆　亮漆

烤漆　瀝表　濾咀　焊條　潮臘丸　漆皮子　地板油

其他各工廠建築用品

大華牌洋針　金鷹牌洋針　總經理

高谷洋行　高密路六五號　電話二六七六號

濱恒木行

復興建築用材(在庫豐富)

事務所　電話二〇一四番　青海路十七號

製材工場　電話二四三六番　昌樂路一號